

2024

AGRISTAT24-02

Statistisches Monatsheft
Cahier statistique mensuel

11.03.24

Post-Corona
L'ère post-COVID



agristat 

Inhaltsverzeichnis ~ Table des matières

Kapitel ~ Chapitre

Tabelle ~ Tableau

Seite - Page

Aktuell		Post-Corona	6
Actuel		L'ère post-COVID	
1. Grundlagen	1.1	Witterung nach Dekaden	
Données de bases		Conditions atmosphériques par décade	9
	1.2	Witterung im Mittelland	
		Conditions atmosphériques du plateau suisse	11
	1.3	Lufttemperatur in Bodennähe und Bodentemperatur	
		Température de l'air à proximité du sol et température du sol	13
	1.4	Einwanderung der erwerbstätigen ständigen und nicht ständigen ausländischen Wohnbevölkerung	
		Immigration de la population étrangère active résidante permanente et non permanente	14
2. Pflanzenbau	2.1	Produktion von Wintergetreidesaatgut	
Production végétale		Production de semences de céréales d'automne	16
	2.2	Speisekartoffelvorräte und -einfuhr	
		Stocks et importations de pommes de terre de consommation	16
	2.3	Dauergemüse, Lagerbestand an inländischer Ware	
		Légumes de garde, quantité de légumes indigènes en stock	17
	2.4	Produktion von Frischgemüse: Menge	
		Production de légumes frais : Quantité	18
	2.5	Produktion von Frischgemüse: Preise	
		Production de légumes frais : Prix	19
	2.6	Tafeläpfel und -birnen, Lagerbestand an inländischer Ware	
		Pommes et poires de table, stocks de fruits indigènes	20
3. Milchwirtschaft	3.1	Inland-Milchanlieferung	
Économie laitière		Livraisons de lait indigène	22
	3.2	Verwertung der Milchanlieferungen	
		Mise en valeur des livraisons de lait	23
	3.3	Produktion von Konsummilch nach Milchsorten	
		Production de lait de consommation par catégorie	25
	3.4	Produktion von Käse	
		Production de fromage	26
	3.5	Produktion von Konsumrahm	
		Production de crème de consommation	27
	3.6	Produktion, Aussenhandel, Lager und Verkäufe von Butter	
		Production, commerce extérieur, stocks et ventes de beurre	27
	3.7	Fett- und Eiweissgehalt der Verkehrsmilch	
		Teneur en matière grasse et protéines du lait commercialisé	28
	3.8	Qualitätskontrolle der Milch	
		Contrôle de la qualité du lait	28
4. Viehwirtschaft	4.1	Angaben aus der Tierverkehrsdatenbank für Rindvieh	
Production animale		Indications de la banque de données sur le trafic des animaux pour bovins	31
	4.2	Rindviehbestand nach Alter und Geschlecht	
		Effectif bovin selon âge et sexe	32
	4.3	Schlachtviehmärkte der Proviande	
		Marchés du bétail de boucherie de Proviande	33
	4.4	Provisorische Schlachtviehstatistik des inländischen Gross- und Kleinviehs	
		Statistique provisoire du gros et petit bétail de boucherie indigène	34
	4.5	Durchschnittsgewichte der Schlachtkörper inländischer Schlachttiere	
		Poids moyens des carcasses du bétail de boucherie indigène	37
	4.6	Fleischproduktion aus kontrollierten Schlachtungen von inländischem Gross- und Kleinvieh	
		Production de viande des abattages contrôlés de gros et de petit bétail indigène	39
	4.7	Fleisch von Gross- und Kleinvieh, verkaufsfertig	
		Viande de gros et de petit bétail, prête à la vente	40
	4.8	Schlachtgeflügelproduktion, monatlich erfasste Mengen	
		Production de volaille de boucherie, quantité relevée mensuellement	43
	4.9	Produktion, Einfuhr, Ausfuhr und Verbrauch von Geflügelfleisch	
		Production, importations, exportations et consommation de viande de volaille	44
	4.10	Produktion und Einfuhr von Eiern	
		Production et importation d'œufs	45
	4.11	Produktion von Küken, mutmasslicher Anfall von Junghennen und Pouletfleisch	
		Production de poussins, production estimée de poulettes et de viande de poulet	46
5. Aussenhandel	5.1	Einfuhr von Getreide und Getreideprodukten	
Commerce extérieur		Importations de céréales et de produits à base de céréales	48
	5.2	Einfuhr von Gemüse	
		Importations de légumes	49
	5.3	Einfuhr von Früchten und Nüssen	
		Importations de fruits et de noix	51

<i>Kapitel ~ Chapitre</i>	<i>Tabelle ~ Tableau</i>	<i>Seite ~ Page</i>
	5.4 Einfuhr von Gemüse-, Fruchtzubereitungen und Getränken Importations de préparations de légumes, de préparations de fruits et de boissons	53
	5.5 Einfuhr und Ausfuhr von lebenden Pflanzen und Blumen Importations et exportations de plantes vivantes et de fleurs	54
	5.6 Bilanz des Aussenhandels mit Milchprodukten nach Zollkapitel Balance commerciale des produits laitiers par chapitre douanier	56
	5.7 Aussenhandel mit Käse Commerce extérieur du fromage	57
	5.8 Käseeinfuhr nach Sorten Importations de fromages par variété	58
	5.9 Käseausfuhr nach Sorten Exportations de fromage par variété	59
	5.10 Einfuhr landwirtschaftlicher Produkte nach Zollkapitel Importations de produits agricoles par chapitre douanier	60
	5.11 Ausfuhr landwirtschaftlicher Produkte nach Zollkapitel Exportations de produits agricoles par chapitre douanier	61
	5.12 Einfuhr von Futtermitteln Importations d'aliments pour animaux	65
	5.13 Einfuhr von Saatgut Importations de semences	67
	5.14 Einfuhr von Dünger Importations d'engrais	68
	5.15 Einfuhrwert von Maschinen und Geräten Valeur d'importation de machines et d'équipements	68
	5.16 Einfuhr von Produktionsmitteln Importations d'agents de production	69
6. Preise Prix	6.1 Realisierte Bruttopreise an Nutztviehauktionen Prix bruts réalisés lors de mises de bétail	71
	6.2 Auf überwachten Schlachtviehmärkten realisierte Preise Prix réalisés sur des marchés surveillés	72
	6.3 Realisierte Schlachtviehpreise für Rindvieh Prix réalisés du bétail bovin de boucherie	73
	6.4 Realisierte Schlachtviehpreise für Kälber und Natura-Beef Prix réalisés des veaux de boucherie et des Natura-Beef	74
	6.5 Preise für Tränkekälber Prix pour des veaux d'engrais	75
	6.6 Preise für Jager und Schlachtschweine Prix des goretts et des porcs de boucherie	76
	6.7 Preise für Lämmer und Schafe Prix pour agneaux et moutons	77
	6.8 Auf überwachten Märkten realisierte Preise für Gitzi Prix réalisés des cabris sur des marchés surveillés	78
	6.9 Produzentenmilchpreis Prix du lait à la production	79
	6.10 Produzentenpreisindex Landwirtschaft Indice des prix à la production dans l'agriculture	80
	6.11 Rohholzpreise Prix du bois brut	83
	6.12 Einkaufspreise einiger landwirtschaftlicher Produktionsmittel Prix d'achat de divers agents de production agricole	84
	6.13 Einkaufspreisindex landwirtschaftlicher Produktionsmittel Indice des prix d'achat des agents de production agricole	85
	6.14 Index der Preise landwirtschaftlicher Produktionsfaktoren Indice des prix de facteurs de la production agricole	88
	6.15 Landesindex der Konsumentenpreise Indice des prix à la consommation	89
	6.16 Vergleich der Indexentwicklung Comparaison de l'évolution des indices	90
	6.17 Kaufkraft landwirtschaftlicher Produkte im Verhältnis zu landwirtschaftlichen Produktionsmitteln Pouvoir d'achat des produits agricoles par rapport aux agents de production agricole	91
	6.18 Kaufkraft landwirtschaftlicher Produkte im Verhältnis zu den Konsumentenpreisen Pouvoir d'achat des produits agricoles par rapport aux prix à la consommation	91
	6.19 Produzenten- und Importpreisindex Indice des prix à la production et à l'importation	92
	6.20 Internationale Preise für Milchprodukte Prix internationaux de produits laitiers	93
	6.21 Preise von Schlachtvieh und Tränkekälbern in den Nachbarländern Prix du bétail de boucherie et des veaux à l'engrais dans les pays voisins	94
	6.22 Weltmarktpreise Prix sur le marché mondial	96

<i>Kapitel ~ Chapitre</i>	<i>Tabelle ~ Tableau</i>	<i>Seite ~ Page</i>
7. Diverses Divers	7.1 Verkaufswert tierischer Erzeugnisse im Monat Januar Valeur de vente de produits d'origine animale au mois de janvier	100
	7.2 Verkaufswert tierischer Erzeugnisse nach Monaten Valeur de vente de produits d'origine animale par mois	101
	7.3 Monatliche Umsätze im Detailhandel Chiffres d'affaires mensuels dans le commerce de détail	102
Impressum		103

Zeichenerklärung

Ein Strich (-) anstelle einer Zahl bedeutet, dass nichts vorkommt (absolut Null).

Eine Null (0 oder 0,0 usw.) bedeutet eine Grösse, die kleiner ist als die Hälfte der verwendeten Einheit (jedoch grösser als absolut Null).

Drei Punkte (...) anstelle einer Zahl bedeuten, dass diese nicht erhältlich oder ohne Bedeutung ist oder aus anderen Gründen weggelassen wurde. Falls eine Veränderung in Prozent $\leq -100\%$ oder $\geq 100\%$ ist, wird sie ebenfalls durch drei Punkte (...) ersetzt.

Ein Asterisk bzw. Sternchen (*) bedeutet, dass die betreffenden Zahlen provisorisch sind und später durch definitive, in der Regel genauere Werte ersetzt werden. Im Kapitel 5, Aussenhandel, sind alle Werte bis im Mai des folgenden Jahres provisorisch. In den Tabellen werden diese Werte nicht als provisorisch markiert.

Ein doppelter Asterisk bzw. zwei Sternchen (**) bedeuten, dass es sich bei den angegebenen Zahlen um eine Schätzung handelt.

Rundung: Im Allgemeinen wird ohne Rücksicht auf die Endsumme auf- bzw. abgerundet. Bei Differenzen zwischen addierten Teilsommen und Gesamtsumme werden die Einzelwerte also nicht angepasst.

Die Tilde (~) trennt deutschsprachige und entsprechende französischsprachige Textteile.

Explications des signes

Un tiret (-) au lieu d'un chiffre, signifie que rien se passe (zéro absolu).

Un zéro (0 ou 0,0 etc.) correspond à une grandeur inférieure à la moitié de l'unité utilisée (bien que supérieure au zéro absolu).

Trois points (...) au lieu d'un chiffre, signifient que les données ne sont pas disponibles ou sont sans importance, voir qu'elles peuvent être laissées de côté pour d'autres raisons. Si une variation en pour cent est $\leq -100\%$ ou $\geq 100\%$, elle est également remplacée par trois points (...).

Un astérisque respectivement une petite étoile (*) signifie que les indications respectives sont provisoires et seront remplacées plus tard par des indications définitives, en général plus précises. Dans le chapitre 5, commerce extérieur, toutes les valeurs sont provisoires jusqu'au mois de mai de l'année suivante. Dans les tableaux, ces valeurs ne sont pas marquées comme provisoires.

Un astérisque double resp. deux petites étoiles (**) signifient que les chiffres indiqués sont des estimations.

Chiffres arrondis: En général, les chiffres sont arrondis à la valeur supérieure ou inférieure, ce qui peut avoir comme conséquence que la somme des chiffres arrondis diffère du total.

Le tilde (~) sépare des textes en langue allemande des textes correspondants en langue française.

Abkürzungen

Bd	Bund
CHF	Schweizer Franken
g	Gramm
ha	Hektare (100 a bzw. 10 000 m ²)
J	Joule = 0.239 cal
kg	Kilogramm
kJ	Kilojoule (1000 J) = 0.239 kcal
l	Liter
LG	Lebendgewicht
m ³	Kubikmeter
MAV	Milchäquivalent (nach Fett- und Eiweissgehalt)
MJ	Megajoule (1000 Kilojoule)
MwSt.	Mehrwertsteuer
NWR	Nachwachsende Rohstoffe
Prod.	Produkt
QM	Qualitätsmanagement Schweizer Fleisch
Rp.	Rappen
SG	Schlachtgewicht
St.	Stück
t	Tonne (1000 kg)
TJ	Terajoule (1000 Gigajoule)
VFF	verkaufsfertiges Fleisch
VM	Vollmilch
VMA	Vollmilchäquivalent (nach Energiegehalt: 2800 kJ/kg Milch)

Abréviations

AQ	Assurance Qualité Viande Suisse
bt	botte
CHF	franc suisse
ct.	centimes
ELE	équivalent en lait entier (selon la teneur en énergie: 2800 kJ/kg de lait)
EVL	équivalent-lait (selon la teneur en graisse et protéine)
g	gramme
ha	hectare (100 a resp. 10 000 m ²)
J	joule = 0.239 cal
kg	kilogramme
kJ	kilojoule (1000 J) = 0.239 kcal
l	litre
LE	Lait entier
m ³	mètre cube
MJ	mégajoule (1000 kilojoule)
MPR	Matières premières renouvelables
pce	pièce
PM	poids mort
Prod.	Produit
PV	poids vif
t	tonne (1000 kg)
TJ	térajoule (1000 gigajoule)
TVA	taxe sur la valeur ajoutée
VPV	viande prête à la vente

Post-Corona

Autor: Daniel Erdin

Quellen: Bundesamt für Statistik (BFS), Detailhandelsumsatzstatistik, Produzentenpreisindex, Landesindex der Konsumentenpreise, landwirtschaftliche Strukturerhebung; Agristat, Einkaufspreisindex landwirtschaftlicher Produktionsmittel und Nahrungsmittelbilanz

Die Corona-Jahre 2020 und 2021 boten der Schweizer Landwirtschaft ein vergleichsweise günstiges Umfeld. Die darauf folgende Teuerungswelle brachte die landwirtschaftlichen Einkommen unter Druck. Besonders im Pflanzenbau ist die Situation schwierig. Es besteht eine massive Kluft zwischen dem Anspruch von Politik und Gesellschaft auf eine Stärkung der pflanzlichen Nahrungsmittelproduktion und der realen Entwicklung.

Real abnehmende Umsätze im Detailhandel

Grafik 1: Monatliche Indizes der Detailhandelsumsätze ab 2014

Graphique 1 : Indices mensuels des ventes dans le commerce de détail à partir de 2014

Nahrungsmittel, alkoholfreie Getränke und Tabak; saisonbereinigt; 2015 = 100

Denrées alimentaires, boissons sans alcool et tabac ; indices désaisonnalisés ; 2015 = 100

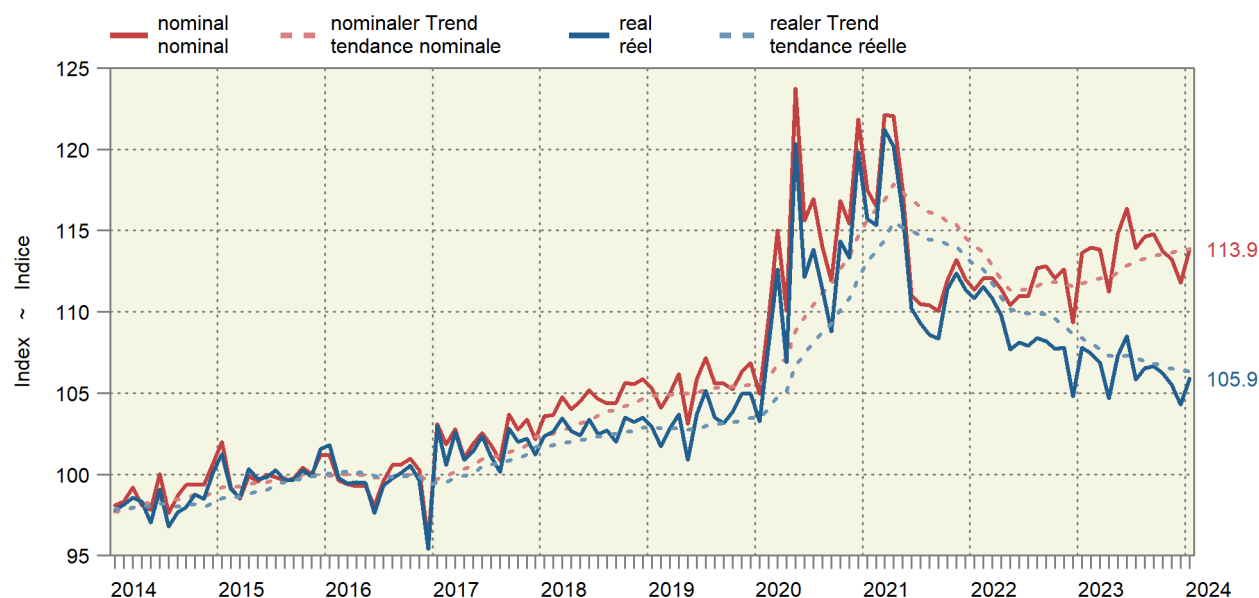

Über viele Jahre sind die Umsätze mit Nahrungsmitteln, Getränken und Tabak gemäss dem Index des Bundesamtes für Statistik kontinuierlich angestiegen (siehe Grafik 1). Dabei machte es so gut wie keinen Unterschied, ob man die Entwicklung nominal oder real betrachtete. Mit der Corona-Krise schnellten die Umsätze ab 2020 in die Höhe. Die Beschränkungen an den Grenzen hatten einen doppelten Effekt: Einerseits wurde zeitweise der Einkaufstourismus verunmöglicht oder erschwert, andererseits verbrachten die Einwohner ihre Ferien vermehrt in der Schweiz. Zudem tätigten wohl viele Haushalte Vorratskäufe und der Ausser-Haus-Konsum wurde eingeschränkt. Ab dem zweiten Semester 2021 beruhigte sich die Corona-Situation und die Umsätze im Detailhandel gingen deutlich zurück, blieben aber auf einem höheren Niveau als vor Corona. Der russische Einmarsch in der Ukraine vom 24.2.2022 löste eine weltweite Teuerungswelle aus, welche zu einer zunehmenden Diskrepanz zwischen der nominalen und realen Entwicklung geführt hat. Teuerungsbedingt stiegen die Umsätze erneut an, während sie in realen Zahlen zurückgingen. Ende 2023 sanken die Umsätze im Detailhandel real betrachtet auf das Niveau von Ende 2019. Dafür verantwortlich dürften mehrere Faktoren sein, deren Anteil an dieser Stelle nicht beziffert werden kann:

- Der Ausser-Haus-Konsum ist nach Corona wieder angestiegen.
- Angesichts der hohen Preise versuchen die Haushalte vermehrt, ihre Einkäufe einzuschränken und allenfalls günstige Angebote zu wählen.

L'ère post-COVID

Auteur : Daniel Erdin

Sources : Office fédéral de la statistique (OFS), statistique du chiffre d'affaires du commerce de détail, indice des prix à la production, indice suisse des prix à la consommation, relevé des structures agricoles ; Agristat, indice des prix d'achat des moyens de production agricoles et bilan alimentaire

La crise du coronavirus des années 2020 et 2021 a offert à l'agriculture suisse un contexte relativement favorable. La vague de renchérissement qui s'en est suivie a mis les revenus agricoles sous pression. La situation est difficile en particulier pour la production végétale. Un profond fossé sépare les exigences de la politique et de la société en matière de renforcement de la production d'aliments d'origine végétale d'une part et la réalité du marché d'autre part.

Baisse du chiffre d'affaires réel dans le commerce de détail

L'indice de l'Office fédéral de la statistique (OFS) révèle que le chiffre d'affaires dégagé par la vente des denrées alimentaires, des boissons et du tabac ne cesse d'augmenter depuis de nombreuses années (voir graphique 1). Pendant longtemps, pas grand-chose ne permettait de distinguer l'évolution nominale de l'évolution réelle. En 2020, la crise du coronavirus a fait exploser les ventes. L'effet des restrictions aux frontières a été double : d'une part, le tourisme d'achat est temporairement devenu difficile voire impossible ; d'autre part, les habitants ont été plus nombreux à passer leurs vacances en Suisse. En outre, bon nombre de ménages ont constitué des réserves et réduit la consommation hors domicile. À partir du deuxième semestre 2021, la situation liée au coronavirus s'est apaisée. Le chiffre d'affaires du commerce de détail a nettement diminué, tout en restant à un niveau plus élevé que celui d'avant pandémie. L'invasion russe de l'Ukraine du 24 février 2022 a déclenché une vague mondiale de renchérissement, qui a de plus en plus creusé l'écart entre chiffre d'affaires nominal et chiffre d'affaires réel. Compte tenu de ce renchérissement, le chiffre d'affaires a de nouveau augmenté, tandis qu'il a diminué en chiffres réels. Fin 2023, le chiffre d'affaires du commerce de détail a diminué en valeur réelle pour rejoindre le niveau de fin 2019. Plusieurs facteurs impossibles à quantifier ici sont probablement à l'origine de cette évolution :

- La consommation hors domicile est repartie à la hausse après la crise du coronavirus.
- Face à la flambée des prix, les ménages sont toujours plus nom-

- Bei hohen Preisen im Inland gewinnt der Einkaufstourismus an Attraktivität. Allerdings war die Teuerung in den Nachbarländern deutlich höher als in der Schweiz.

breux à tenter de limiter leurs achats et de choisir, le cas échéant, des offres avantageuses.

- Lorsque les prix sont élevés en Suisse, le tourisme d'achat gagne en attrait. Toutefois, le renchérissement a été beaucoup plus élevé dans les pays voisins.

Die Landwirtschaft leidet unter der Teuerung

L'agriculture souffre du renchérissement

Grafik 2: Indexentwicklung
Graphique 2: Évolution des indices

Dezember 2020 = 100 ~ Décembre 2020 = 100

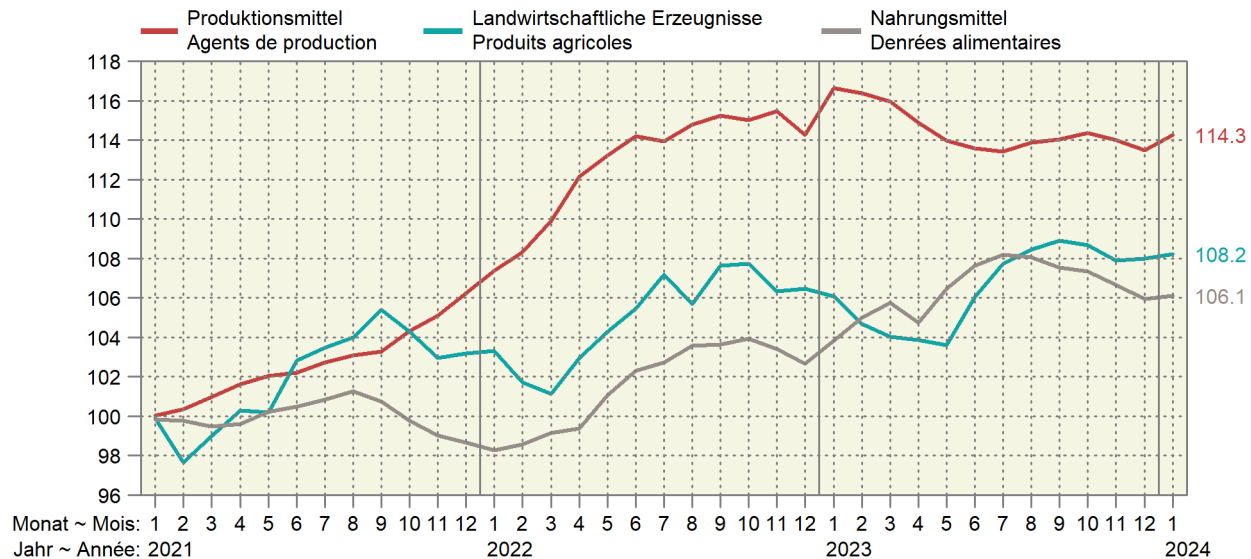

Vergleicht man die Preisentwicklung gemäss den verfügbaren Preisindizes (siehe Grafik 2), befindet sich die Landwirtschaft in einer unbequemen Lage. Die Produktionsmittelpreise haben sich 2021 und 2022 stark verteuert. Die Produzentenpreise für landwirtschaftliche Erzeugnisse haben zwar ebenfalls zugelegt, aber nicht in einem vergleichbaren Ausmass. Noch später angestiegen sind die Nahrungsmittelpreise gemäss dem Landesindex der Konsumentenpreise. Sie sind aktuell schon wieder leicht rückläufig. Man kann davon ausgehen, dass der Druck auf die Nahrungsmittelpreise bei abnehmenden Umsätzen hoch ist. Die Landwirtschaft spürt dies insbesondere beim stockenden Absatz von Labelprodukten. So hat die Migros anfangs Jahr angekündigt, 10% weniger IP-Suisse-Schweine zu kaufen. Entsprechend schwierig ist es für die Landwirtinnen und Landwirte, höhere und damit kostendeckende Produzentenpreise durchzusetzen. Die Konsumenten leiden ebenfalls unter der Teuerung und sind tendenziell preissensibler geworden.

La comparaison de l'évolution des prix selon les indices de prix disponibles (voir graphique 2) révèle que l'agriculture se trouve dans une situation inconfortable. Les prix des agents de production ont connu une hausse marquée en 2021 et 2022. Les prix à la production des produits agricoles ont certes également augmenté, mais pas de manière aussi forte. L'indice des prix à la consommation indique que les prix des denrées alimentaires ont augmenté plus tard. À présent, ils affichent une légère baisse. Il est à supposer que la pression sur les prix des denrées alimentaires est élevée lorsque les ventes diminuent. L'agriculture en ressent les effets en particulier lorsque les produits sous labels peinent à s'écouler. Par exemple, Migros a annoncé au début de l'année qu'elle achèterait 10% de porcs IP-Suisse en moins. Il est donc d'autant plus difficile pour les agriculteurs d'imposer des prix à la production plus élevés et couvrant ainsi les coûts de production. Les consommateurs souffrent eux aussi du renchérissement et semblent être devenus plus sensibles aux prix.

Die Preisschere öffnet sich

L'écart des prix se creuse

Die Preise für landwirtschaftliche Produktionsmittel sind zwar 2023 wieder leicht zurückgegangen. Es kann aber nicht davon ausgegangen werden, dass sie rasch auf ein Niveau wie zu Beginn des Jahres 2021 sinken werden. Die für 2022 publizierten Ergebnisse der zentralen Buchhaltungsauswertung belegen einen Einkommensrückgang, nachdem sich die Situation der Landwirtschaft zuvor während mehreren Jahren insgesamt kontinuierlich leicht verbessert hatte. Für 2023 ist ebenfalls keine Verbesserung zu erwarten. Gemäss der Schätzung der landwirtschaftlichen Gesamtrechnung stagniert das Ergebnis der Landwirtschaft in nominalen Zahlen, was real betrachtet zu einem weiteren Rückschritt führen dürfte.

Si les prix des agents de production ont de nouveau légèrement baissé en 2023, il ne faut pas s'attendre à ce qu'ils rejoignent rapidement le niveau de début 2021. Les résultats du Dépouillement centralisé des données comptables 2022 attestent d'une baisse des revenus, alors que l'agriculture connaissait depuis plusieurs années une légère embellie continue de l'ensemble de sa situation. Aucune amélioration n'est non plus prévue pour 2023. Les estimations des comptes économiques de l'agriculture indiquent que le résultat du secteur agricole stagne en valeur nominale, ce qui devrait se traduire par un nouveau recul en valeur réelle.

Diskrepanz zwischen Anspruch und realer Welt

Décalage entre les exigences et la réalité

Von der Landwirtschaft wird von vielen Kreisen eine Ausdehnung des Pflanzenbaus zu Lasten der Tierproduktion gefordert. Aktuell scheint die Entwicklung jedoch in die entgegengesetzte Richtung zu gehen. Die Aussichten auf kostendeckende Preise im Pflanzenbau stehen aktuell schlecht und führen nun offensichtlich zu einer Reduktion der Getreidefläche. Eine vermehrte Produktion von Körnerleguminosen wird zwar von vielen Seiten gefordert. Absatzmöglichkeiten und kostendeckende Preise sind jedoch nicht im notwendigen Ausmass

De nombreux cercles demandent à l'agriculture d'étendre la production végétale au détriment de la production animale. À l'heure actuelle, l'évolution semble toutefois aller dans la direction opposée. Les perspectives de prix rémunérateurs dans la production végétale sont pour l'heure mauvaises et conduisent désormais de toute évidence à une réduction des surfaces céréalières. Si un accroissement de la production de légumineuses à graines est réclamé de toutes parts, les possibilités d'écoulement et les prix couvrant les coûts ne sont pas disponibles dans la mesure nécessaire. En 2023, la surface

vorhanden. Die Fläche der Körnerleguminosen lag 2023 bei bescheidenen 4739 Hektaren (1,7% der offenen Ackerfläche), womit dieser Produktionszweig weiterhin im Nischenbereich verharret. Der grösste Teil der Ernte dient zudem für die Tierfütterung. Bei den Kartoffeln haben die Pflanzler drei unbefriedigende Jahre erlebt und kämpfen aktuell mit einem Mangel an Pflanzgut. Die Fläche der Zuckerrüben lag 2023 mit 16 175 ha um 23% tiefer als bei der grössten Ausdehnung im Jahr 2014. Offensichtlich klappt zunehmend ein deutlicher Graben zwischen der Forderung von Politik und Gesellschaft nach mehr Nahrungsmitteln auf pflanzlicher Basis und der realen Entwicklung. Bei den traditionellen Kulturen ist die Luft für die Landwirtschaft dünn, da Mengen aufgrund der wachsenden Bevölkerung oft mit Importen von verarbeiteten Produkten gedeckt werden. Ende 2023 wurden 9390 Tonnen Brotweizen deklassiert, um den Markt zu entlasten. Dort wo überhaupt kein Grenzschutz besteht, wie bei den Körnerleguminosen, sind die Aussichten für die inländische Produktion noch schlechter. Im Gegensatz dazu funktioniert der Schlachtviehbereich zurzeit gut: Die Preise für Schlachtschweine steigen an, die Marktsituation im Rindviehbereich ist stabil und es besteht eine gute Nachfrage nach Mastpoulets und Eiern.

Das Verhältnis zwischen Inlandproduktion und Verbrauch von Nahrungsmitteln (Selbstversorgungsgrad) lag 2023 bei 53%, der sogenannte Netto-Selbstversorgungsgrad liegt seit 2020 unter 50% und wird diesen Wert in Anbetracht der aktuellen Entwicklung wahrscheinlich auch 2023 und 2024 nicht mehr erreichen. Der Anteil der pflanzlichen Inlandproduktion am Verbrauch hat in den letzten Jahren relativ betrachtet stärker abgenommen als jener der tierischen Inlandproduktion. Im Jahr 2000 erfasste das Bundesamt für Statistik die Flächen von 38 unterschiedlichen Kulturen auf der offenen Ackerfläche. Im Jahr 2023 waren es schon 67 Kulturen. D.h. es fand zwar eine beträchtliche Diversifizierung im Anbau statt, aber es ist nicht gelungen, mit den neuen Kulturen den Produktionsrückgang bei den herkömmlichen Kulturen (insbesondere Getreide, Zuckerrüben, Kartoffeln) aufzufangen.

de légumineuses à graines n'était que de 4739 ha (1,7% des terres ouvertes), raison pour laquelle leur production reste un marché de niche. La majeure partie de la récolte sert en outre à l'affouragement. Les planteurs de pommes de terre ont pour leur part connu trois années insatisfaisantes et sont à présent confrontés à une pénurie de plants. En 2023, la surface de betteraves sucrières était de 16 175 ha, soit 23% de moins qu'après la plus grande extension en 2014. Il ne fait aucun doute que le fossé entre les exigences de la politique et de la société pour davantage de denrées alimentaires d'origine végétale d'une part et réalité du marché d'autre part se creuse de plus en plus. Pour ce qui est des cultures traditionnelles, l'agriculture peine à s'en sortir, car les quantités supplémentaires réclamées par une population toujours plus nombreuse sont souvent couvertes par des importations de produits transformés. Fin 2023, il a fallu déclasser 9390 tonnes de blé panifiable pour désengorger le marché. Là où il n'existe aucune protection douanière, comme c'est le cas pour les légumineuses à graines, les perspectives pour la production indigène sont pires encore. En revanche, le secteur du bétail de boucherie fonctionne bien en ce moment : les prix des porcs de boucherie sont en hausse, la situation du marché dans le secteur bovin est stable, et la demande en poulets de chair et en œufs est ferme.

Le rapport entre production indigène et consommation (taux d'auto-approvisionnement) était de 53% en 2023. Le taux d'auto-approvisionnement net est inférieur à 50% depuis 2020 et, compte tenu de l'évolution actuelle, il ne devrait plus atteindre cette valeur en 2023 et 2024. Ces dernières années, la part relative de la production végétale indigène dans la consommation a davantage diminué que celle de la production animale. En 2000, l'OFS a recensé 38 cultures différentes sur les terres ouvertes. En 2023, il y en avait 67. Cette augmentation témoigne d'une diversification considérable des cultures, mais aussi du fait que les nouvelles cultures n'ont pas réussi à compenser la baisse de production des cultures traditionnelles (notamment les céréales, les betteraves sucrières et les pommes de terre).

Grafik 3: Selbstversorgungsgrade
Graphique 3 : Taux d'auto-approvisionnement

Verhältnis zwischen der Inlandproduktion und dem Verbrauch auf der Basis der verwertbaren Nahrungsmittelenergie, in Prozent
Rapport entre la production indigène et la consommation sur la base de l'énergie alimentaire métabolisable, en pour cent

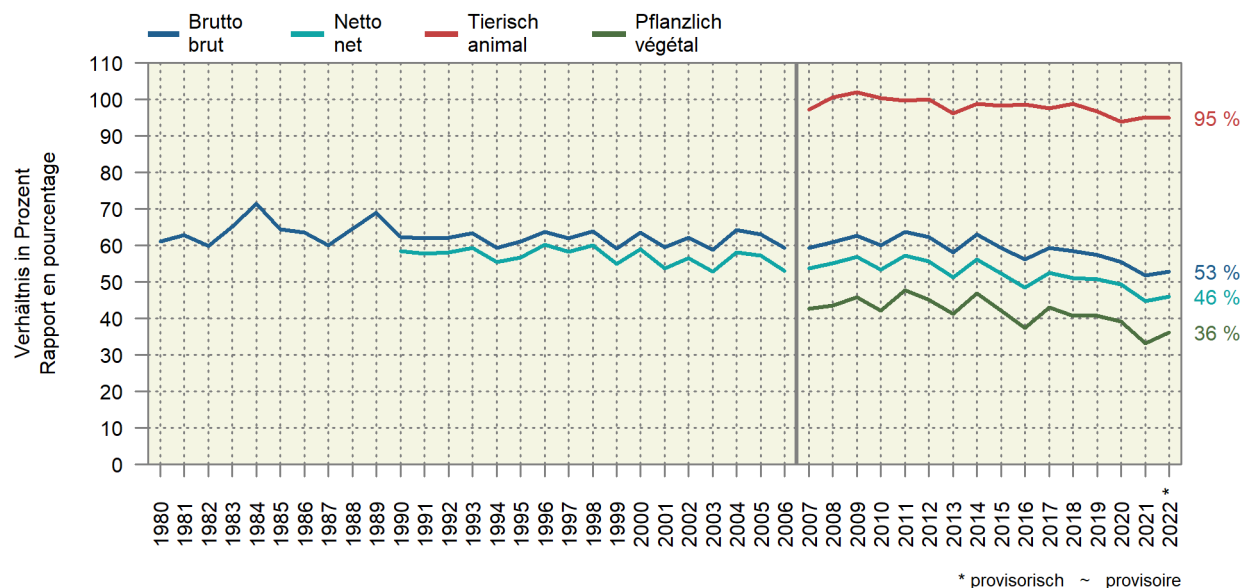

Fazit

Nach den günstigen Bedingungen der Corona-Jahre verlief in der letzten Zeit die Entwicklung zu Ungunsten der Schweizer Landwirtschaft. Die Teuerung ist hoch und führt in der Produktion zu steigenden Kosten, welche bisher nicht generell überwältigt werden konnten. Es gibt erste Anzeichen, dass dies im Ackerbau zu einer Reduktion der Anbaufläche führen könnte. Dies würde den Anteil der Schweizer Landwirtschaft an der Versorgung der Bevölkerung mit Nahrungsmitteln weiter reduzieren.

Conclusion

Après les conditions favorables des années marquées par la pandémie de coronavirus, l'agriculture suisse a connu une évolution défavorable ces derniers temps. Le renchérissement est élevé et entraîne une hausse des coûts de production qui n'a pas pu être répercutée de manière générale jusqu'à présent. Les premiers signes indiquent que les pertes ainsi engendrées pourraient entraîner une réduction des surfaces cultivées dans les grandes cultures. La part de l'agriculture suisse dans l'approvisionnement de la population en denrées alimentaires risque de s'en retrouver une fois de plus réduite.

1. Grundlagen ~ Données de bases

Der Februar 2024 war der mildeste seit Messbeginn 1864. Da auch der Dezember und der Januar sehr mild waren, ist der Winter 2023/2024 der mildeste seit Messbeginn. Weit überdurchschnittliche Regenfälle fielen im Februar im Tessin und im Engadin. In der restlichen Schweiz lagen die Niederschläge unter der Norm. Nur in der Nordostschweiz gab es stellenweise leicht überdurchschnittliche Niederschläge. Aufgrund der hohen Temperaturen hat die Vegetation einen massiven Vorsprung auf die durchschnittliche Entwicklung.

Jamais depuis le début des mesures en 1864 février n'a été aussi doux qu'en 2024. Comme décembre et janvier ont eux aussi été très doux, l'hiver 2023-2024 a battu tous ses records de température. Des pluies de loin supérieures à la moyenne sont tombées en février au Tessin et en Engadine. Dans le reste de la Suisse, les précipitations ont été inférieures à la norme. Seuls quelques régions du nord-est de la Suisse ont connu des précipitations légèrement supérieures à la moyenne. Le niveau élevé des températures a fait prendre à la végétation une avance considérable sur le développement moyen.

1.1 Witterung nach Dekaden Conditions atmosphériques par décade

Dekadenmittel bzw. -summe ~ Moyennes resp. totaux des décades

Messstationen	Mittlere Lufttemperatur		Luftfeuchtigkeit		Summe der Sonnenscheindauer		Summe der Niederschlagsmenge		Verdunstungsmenge		Wasserbilanz	
Stations	Temperature moyenne		Humidité de l'air		Ensoleillement total		Précipitations totales		Quantité d'évaporation		Bilan hydrologique	
	°C		%		Stunden ~ Heures		mm		mm		mm	
Dekade vom 21. bis 31. Januar ~ Décade du 21 jusqu'au 31 janvier												
	2023	2024	2023	2024	2023	2024	2023	2024	2023	2024	2023	2024
Basel	0.7	6.1	82.1	80.5	9.5	33.0	0.4	29.3	0.5	0.9	-0.1	28.5
Lausanne	0.2	6.5	73.0	79.1	34.1	35.4	-	16.0	1.4	1.1	-1.4	14.9
Bern	-1.3	4.7	79.2	82.7	12.7	35.1	-	18.0	0.8	1.1	-0.8	16.9
Zürich	-0.8	5.3	80.3	79.9	6.7	36.6	0.1	33.8	0.6	1.2	-0.5	32.6
St. Gallen	-2.8	5.8	85.8	65.1	11.5	34.4	2.2	57.2	0.7	2.4	1.5	54.8
Luzern	-0.3	4.9	75.1	81.2	12.4	31.3	-	19.0	0.8	0.9	-0.8	18.1
Sion	-4.2	4.3	76.0	75.2	46.3	33.1	-	6.9	1.5	1.3	-1.5	5.6
Lugano	4.6	5.4	58.5	63.2	61.5	65.6	-	-	2.6	2.3	-2.6	-2.3
Dekade vom 1. bis 10. Februar ~ Décade du 1er jusqu'au 10 février												
	2023	2024	2023	2024	2023	2024	2023	2024	2023	2024	2023	2024
Bâle	2.9	7.9	75.1	80.4	34.6	20.8	1.7	7.1	1.5	0.7	0.2	6.4
Lausanne	3.2	6.6	72.0	85.1	59.0	31.1	0.3	15.5	2.5	1.0	-2.2	14.5
Berne	1.0	5.7	78.6	85.5	42.2	39.0	2.4	12.7	1.8	1.3	0.6	11.4
Zurich	1.4	6.3	76.0	84.1	37.6	28.2	7.1	18.0	2.0	1.1	5.2	16.9
St-Gall	-0.4	7.4	79.8	67.2	24.7	32.1	17.2	9.6	1.2	2.1	16.0	7.5
Lucerne	2.2	5.3	74.1	87.7	34.4	22.9	13.9	4.1	1.7	0.7	12.2	3.4
Sion	1.5	5.3	66.3	74.9	59.4	36.4	-	2.9	3.2	1.7	-3.2	1.2
Lugano	6.3	8.1	50.3	77.4	66.2	37.1	0.4	68.4	3.9	1.4	-3.5	67.0
Dekade vom 11. bis 20. Februar ~ Décade du 11 jusqu'au 20 février												
	2023	2024	2023	2024	2023	2024	2023	2024	2023	2024	2023	2024
Basel	6.3	9.0	74.1	75.5	57.2	15.4	-	8.0	2.5	1.2	-2.5	6.8
Lausanne	6.1	8.4	70.7	75.7	77.6	26.7	-	6.0	4.2	1.8	-4.2	4.2
Bern	4.1	7.1	77.0	80.5	79.3	25.6	-	9.4	3.9	1.6	-3.9	7.8
Zürich	5.2	7.8	73.3	75.8	55.4	22.3	0.1	10.1	3.5	2.0	-3.4	8.1
St. Gallen	5.2	7.0	65.2	75.0	56.4	21.8	0.4	33.6	3.0	1.3	-2.6	32.3
Luzern	4.1	7.9	77.6	77.9	58.4	28.6	-	12.9	2.8	1.8	-2.8	11.1
Sion	4.4	7.8	63.5	67.2	76.3	45.5	-	1.4	5.4	3.3	-5.4	-1.9
Lugano	6.8	8.8	67.7	70.4	77.3	58.2	-	-	4.0	3.4	-4.0	-3.4

Temperatur 2 Meter über Boden und Niederschläge
 Température à 2 mètres au-dessus du sol et précipitations

Temperatur und Niederschlagssumme für Bern, Lausanne, St. Gallen, Sion und Lugano, nach Monat und Tag
 Température et somme des précipitations pour Berne, Lausanne, St-Gall, Sion et Lugano, par mois et jour

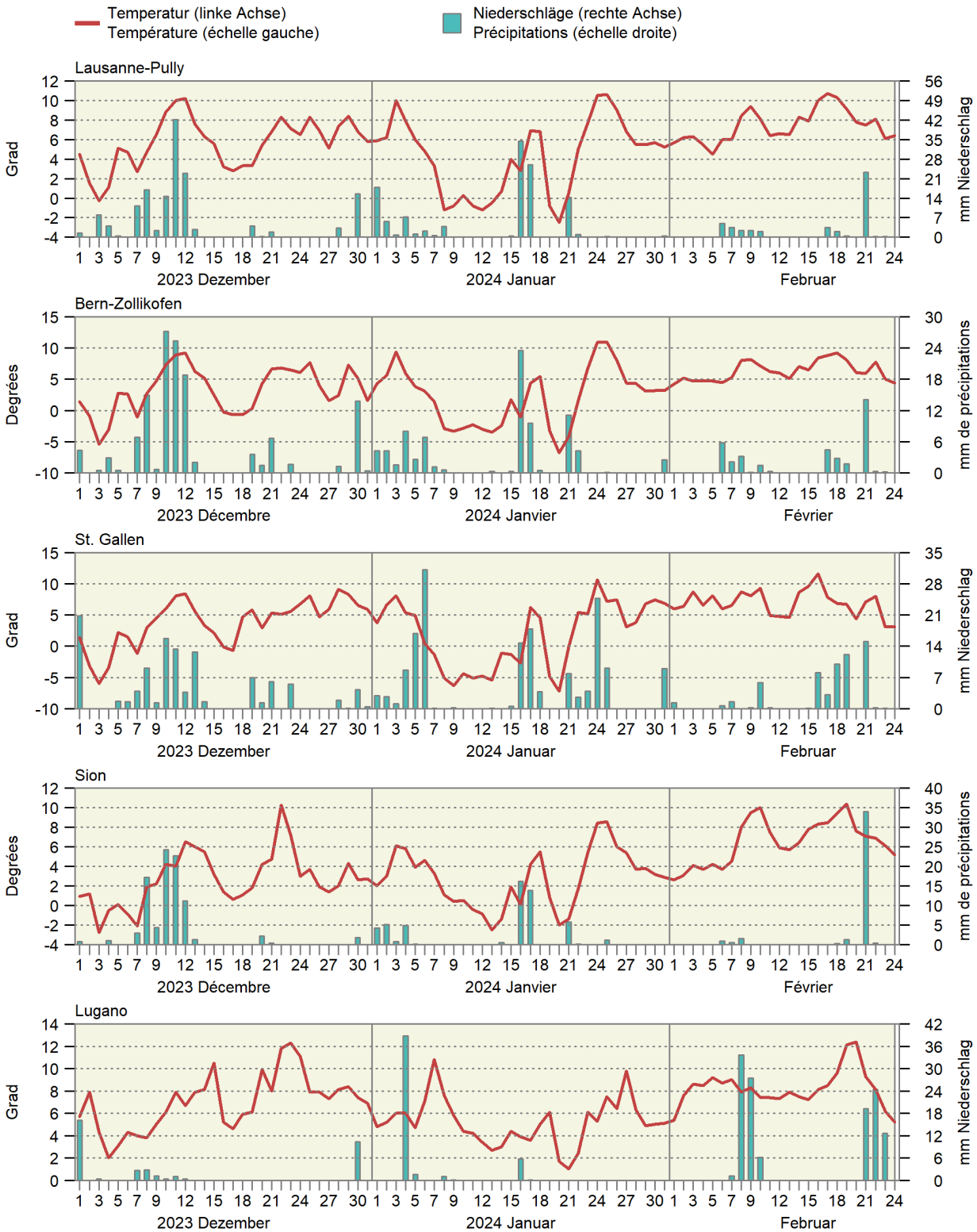

1.2 Witterung im Mittelland Conditions atmosphériques du plateau suisse

Mittel der Stationen Lausanne, Neuenburg, Bern, Luzern, Zürich, Schaffhausen und St. Gallen
Moyenne des stations de Lausanne, Neuchâtel, Berne, Lucerne, Zurich, Schaffhouse et Saint-Gall

Monate	Lufttemperatur		Sonnenscheindauer		Niederschlagsmenge		Tage mit mindestens 1 mm Niederschlag		Verdunstungsmenge		Wasserbilanz: Niederschlagsüberschuss	
Mois	Température de l'air		Ensoleillement		Précipitations		Jours avec au moins 1 mm de précipitations		Quantité d'évapotranspiration		Bilan hydrologique : Excédent de précipitations	
	°C		Stunden ~ Heures		mm				mm		mm	
	2023	2024	2023	2024	2023	2024	2023	2024	2023	2024	2023	2024
Jan ~ Jan	2.7	2.5	41	62	58	107	10	13	2	3	55	104
Feb ~ Fév	3.5		130		18		3		8		10	
Mrz ~ Mar	7.1		119		105		14		22		83	
Apr ~ Avr	8.4		128		112		13		37		75	
Mai ~ Mai	14.1		175		104		12		67		37	
Jun ~ Jun	20.2		313		40		6		159		-119	
Jul ~ Jul	20.6		232		114		13		114		0	
Aug ~ Aoû	20.3		203		133		10		90		43	
Sep ~ Sep	18.4		247		74		6		65		9	
Okt ~ Oct	13.2		153		103		10		32		71	
Nov ~ Nov	6.1		43		244		21		7		237	
Dez ~ Déc	4.1		54		118		14		4		114	
Jahr Année	11.6		1838		1223		133		606		618	

Bundesamt für Meteorologie und Klimatologie, MeteoSchweiz

Office fédéral de météorologie et de climatologie, MétéoSuisse

Durchschnittliche Niederschlagsmenge von sieben Mittellandstationen Précipitations moyennes de sept stations du Plateau suisse

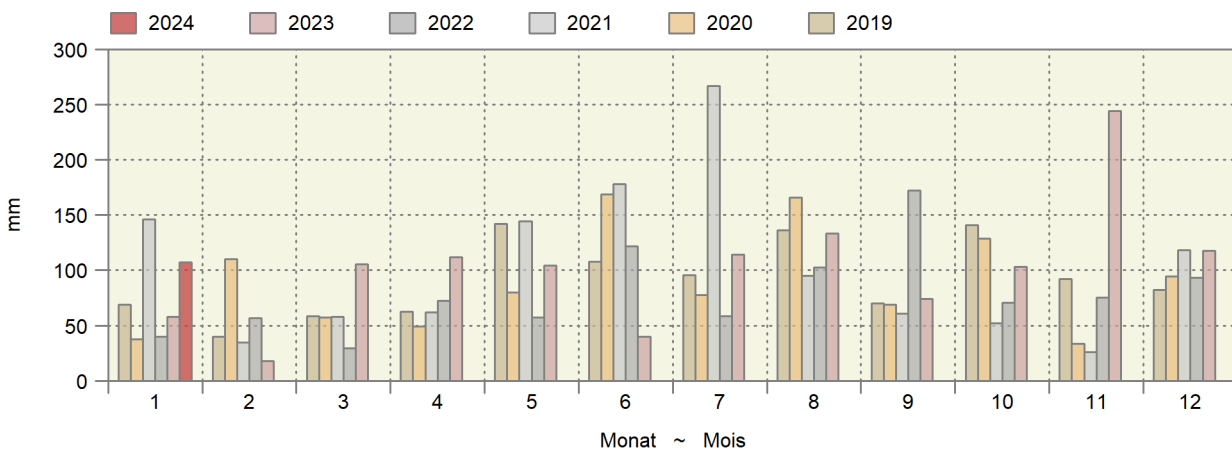

Kumulierte Wasserbilanz Bilan hydrologique cumulé

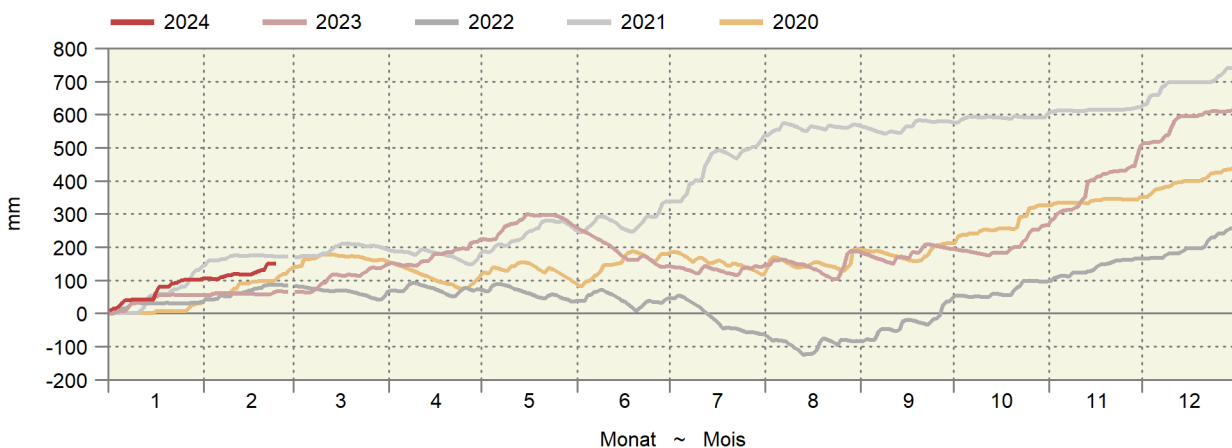

Gleitende Wasserbilanz von zehn Messstationen in mm Wassersäule
 Bilan hydraulique glissant de dix stations en mm de colonne d'eau

Es wird angenommen, dass verfügbares Wasser (Niederschlag - Evapotranspiration) sich innerhalb eines Jahres verflüchtigt.
 Il est supposé que l'eau disponible (précipitations - évapotranspiration) disparaît au cours d'une année.

— 2024 — 2023 — 2022 — 2021

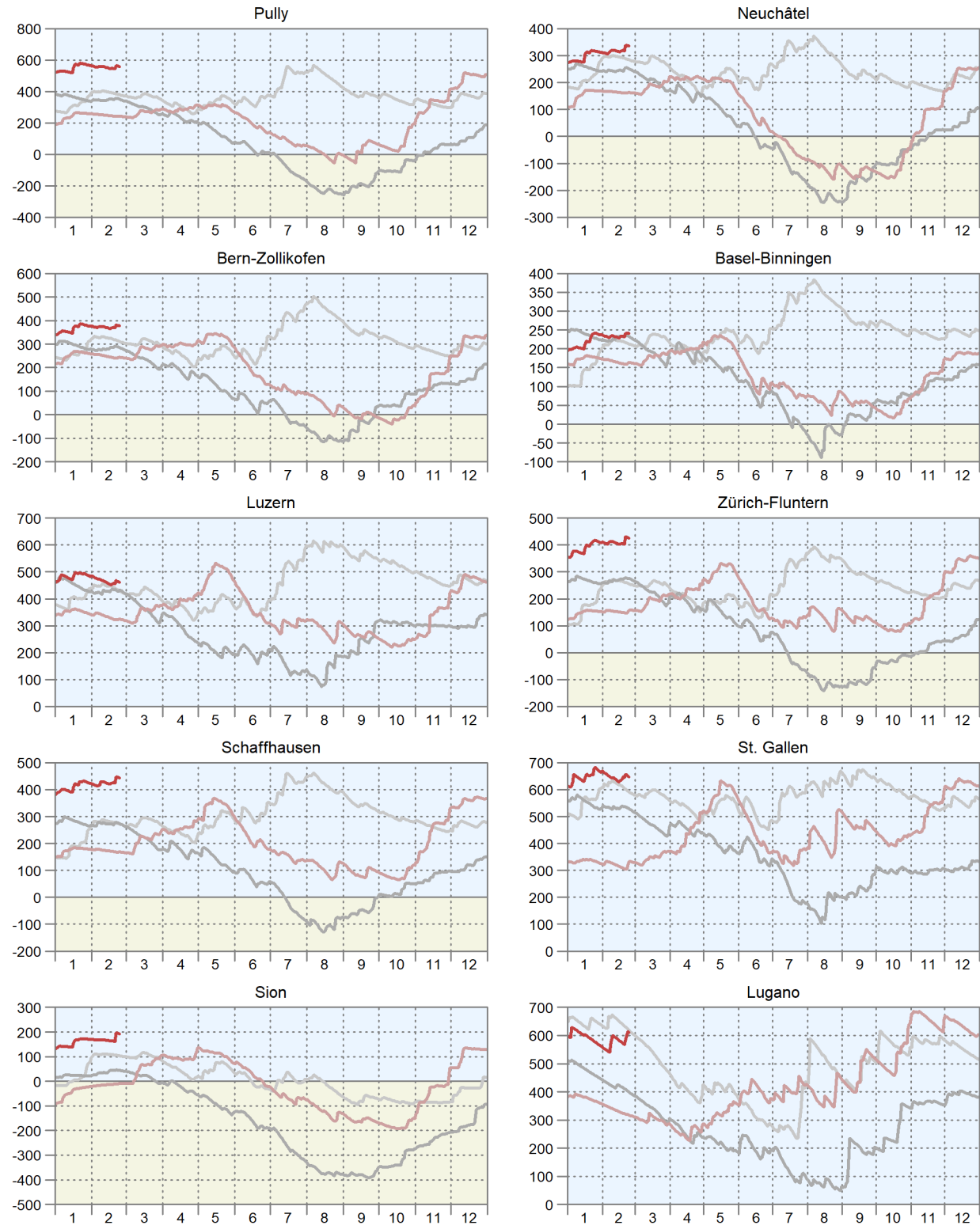

1.3 Lufttemperatur in Bodennähe und Bodentemperatur Température de l'air à proximité du sol et température du sol

In ° Celsius ~ En ° Celsius

Messstationen	Lufttemperatur 5 cm über Gras ~ Température de l'air, 5 cm au-dessus du gazon				Mittel der Bodentemperatur ~ Moyenne de la température du sol, à une profondeur de ... cm			
Stations	Mittel ~ Moyen		Minimum		5 cm		20 cm	
	Dekade vom 21. bis 31. Januar ~ Décade du 21 jusqu'au 31 janvier							
	2023	2024	2023	2024	2023	2024	2023	2024
Changins	7.6	4.6	-2.8	-4.2	7.5	5.4	7.4	6.0
Sion	5.1	3.2	-4.9	-5.9	5.5	3.2	5.9	4.1
Liebefeld	6.0	3.6	-4.6	-5.9	6.0	4.2	6.0	4.7
Reckenholz	6.8	4.1	-3.0	-5.3	6.1	4.4	6.5	5.3
Magadino	3.9	4.3	-5.4	-5.5	4.8	5.2	5.3	5.8
	Dekade vom 1. bis 10. Februar ~ Décade du 1er jusqu'au 10 février							
	2023	2024	2023	2024	2023	2024	2023	2024
Changins	6.7	3.2	-0.8	-3.2	7.5	4.9	7.9	5.8
Sion	4.1	3.2	-6.2	-4.7	5.5	3.7	6.3	4.5
Liebefeld	4.9	1.8	-1.7	-6.2	5.8	3.7	6.2	4.3
Reckenholz	5.8	2.2	-3.1	-5.4	6.1	3.5	7.0	4.7
Magadino	5.1	3.8	-4.3	-4.7	6.6	4.7	7.0	5.5
	Dekade vom 11. bis 20. Februar ~ Décade du 11 jusqu'au 20 février							
	2023	2024	2023	2024	2023	2024	2023	2024
Changins	1.2	0.6	-11.2	-10.0	4.1	2.8	5.4	3.9
Sion	-1.0	0.2	-18.3	-9.9	3.3	1.7	4.8	2.9
Liebefeld	-0.6	-1.8	-20.6	-18.6	3.7	2.3	4.6	3.1
Reckenholz	1.5	-1.7	-11.6	-18.4	3.8	1.4	5.1	2.8
Magadino	0.3	-0.3	-8.7	-10.4	3.4	3.2	4.7	4.4

Bundesamt für Meteorologie und Klimatologie, MeteoSchweiz

Office fédéral de météorologie et de climatologie, MétéoSuisse

Bodentemperatur in 5 cm Tiefe

Température du sol à une profondeur de 5 cm

Tagesmittelwerte der Mittelland-Stationen Changins, Liebefeld und Reckenholz, nach Tag und Monat für drei Jahre

Moyennes journalières des stations du plateau Suisse à Changins, Liebefeld et Reckenholz, par mois et jour pour trois ans

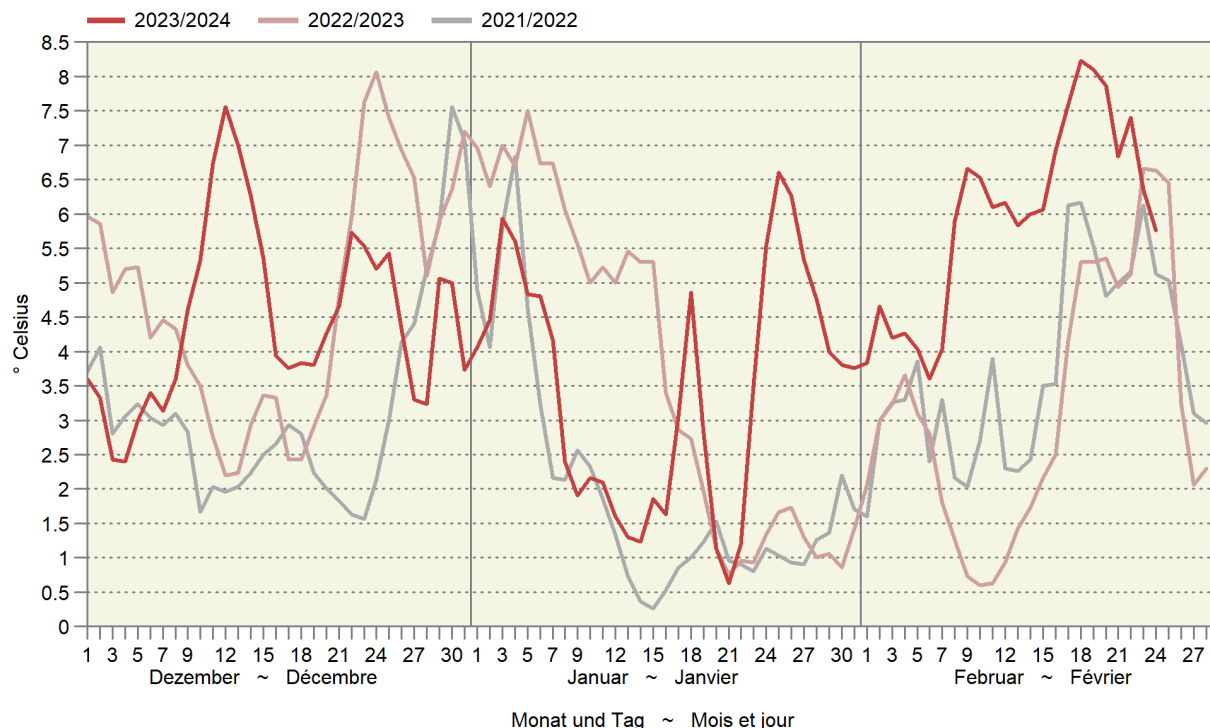

1.4 Einwanderung der erwerbstätigen ständigen und nicht ständigen ausländischen Wohnbevölkerung Immigration de la population étrangère active résidante permanente et non permanente

Wirtschaftsabteilung und -klasse Division et classe économique	Total	Frauen Femmes	Ständige		Nicht ständige					
			Permanente		Non permanente			Dienstleistungserbringer/-innen		
			Total	Frauen Femmes	Kurzweiliger/-innen		Titulaires d'un permis de courte durée		Prestataires de services	
					> 4 bis < 12 Mte	<=4 Monate	> 4 bis < 12 mois	<=4 mois	<= 4 Monate	<= 4 mois
			Total	Frauen Femmes	Total	Frauen Femmes	Total	Frauen Femmes	Total	Frauen Femmes
2020										
Sektor Landwirtschaft	10 193	2 999	1 996	513	6 923	2 046	1 251	440	23	-
Landwirtschaft	9 069	2 740	1 594	440	6 271	1 872	1 204	428	-	-
Gartenbau	1 033	247	373	70	611	167	36	10	13	-
Forstwirtschaft	82	11	23	3	38	6	11	2	10	-
Fischerei	9	1	6	-	3	1	-	-	-	-
2021										
Secteur agriculture	9 771	2 921	1 989	518	6 576	1 989	1 186	414	20	-
Agriculture	8 509	2 636	1 482	426	5 891	1 807	1 136	403	-	-
Horticulture	1 163	272	472	85	647	178	35	9	9	-
Sylviculture	86	12	26	6	38	4	11	2	11	-
Pêche	13	1	9	1	-	-	4	-	-	-
2022										
Sektor Landwirtschaft	9 496	2 891	1 967	464	6 465	2 008	1 043	419	21	-
Landwirtschaft	8 190	2 611	1 430	390	5 759	1 810	997	411	4	-
Gartenbau	1 194	268	487	70	667	191	32	7	8	-
Forstwirtschaft	99	10	38	2	38	7	14	1	9	-
Fischerei	13	2	12	2	1	-	-	-	-	-
2023										
Secteur agriculture	235	72	130	42	90	30	1	-	14	3
Agriculture	195	61	100	36	81	25	1	-	13	3
Horticulture	35	8	27	5	7	3	-	-	1	-
Sylviculture	4	2	2	-	2	2	-	-	-	-
Pêche	1	1	1	1	-	-	-	-	-	-

Bundesamt für Migration (BFM)

Office fédéral des migrations (ODM)

2. Pflanzenbau ~ Production végétale

Die Verkäufe von Wintersaatgut lagen Ende 2023 um 8% tiefer als im Vorjahr. Damit droht eine Abnahme der Getreidefläche im laufenden Jahr (Tabelle 2.1). Die Produktion von Frischgemüse hat im Januar mit einer leicht tieferen Menge (-4,3%) als im Vorjahr gestartet, die Menge ist zu Beginn des Jahres jedoch ohnehin bescheiden (Tabelle 2.4). Die Lager von Tafeläpfeln und -birnen waren Ende Januar weniger gut gefüllt als in den drei Vorjahren (Tabelle 2.6).

Fin 2023, les ventes de semences d'automne étaient inférieures de 8% à celles de l'année dernière. La surface de céréales risque de s'en retrouver réduite cette année (tableau 2.1). La production de légumes frais a démarré en janvier avec une quantité légèrement inférieure (-4,3%) à celle de l'année précédente, mais les quantités sont de toute façon modestes en début d'année (tableau 2.4). Fin janvier, les stocks de pommes et de poires de table étaient moins bien remplis que les trois années d'avant (tableau 2.6).

2.1 Produktion von Wintergetreidesaatgut Production de semences de céréales d'automne

Verkäufe der Saatzuchtgenossenschaften in Tonnen, feldbesichtigte und anerkannte Flächen in Hektaren sowie mittlerer Saatgutertrag in kg/Are
Quantités vendues par les syndicats de sélectionneurs en tonnes, surfaces visitées et admises en hectares ainsi que les rendements moyens de semences en kg/are.

Jahr	Wintersaatgetreide, Verkaufsmenge in Tonnen									Fläche ¹ in ha	Mittlerer Ertrag in kg/a
	Weizen	davon Futter- weizen	Hartweizen	Roggen	Dinkel	Triticale	Gerste	Hafer	Total		
Année	Semences de céréales d'automne, quantité vendue en tonnes									Surface ¹ en ha	Rendements moyens en kg/a
	Blé	dont blé fourrager	Blé dur	Seigle	Épeautre	Triticale	Orge	Avoine	Total		
1990	17 716	...	-	653	420	1 307	6 770	105	26 971	8 496	31.7
1995	18 163	...	-	813	670	1 105	6 532	118	27 401	7 900	34.7
2000	16 290	...	-	433	361	2 077	6 391	89	25 641	7 384	34.7
2005	16 691	...	-	209	494	1 775	5 162	82	24 413	6 710	36.4
2010	15 999	1 807	-	251	848	1 580	3 958	77	24 520	6 278	39.1
2015	15 749	1 268	1	310	828	1 610	3 868	128	23 762	6 036	39.4
2016	15 002	1 250	2	294	807	1 552	3 595	121	22 623	5 990	37.8
2017	15 393	1 299	4	297	1 086	1 471	3 785	141	23 476	6 121	38.4
2018	14 867	1 174	23	369	1 135	1 306	3 389	135	22 398	6 075	36.9
2019	14 924	1 629	69	284	1 188	1 449	3 869	157	23 569	5 759	40.9
2020	15 920	1 919	106	290	1 247	1 452	3 777	94	24 805	5 683	43.7
2021	16 341	1 817	86	296	1 505	1 448	3 818	185	25 496	5 885	43.3
2022	15 500	1 499	105	277	1 652	1 367	3 929	262	24 591	6 120	40
2023*	14 730	1 387	90	296	1 431	1 164	3 241	220	22 559	6 307	36

¹ Feldbesichtigt und anerkannte Fläche¹ Surfaces visitées et admises

Agroscope, Forschungsgruppe Saatgutqualität; Swisssem

Agroscope, groupe de recherche qualité des semences; Swisssem

2.2 Speisekartoffelvorräte und -einfuhr Stocks et importations de pommes de terre de consommation

In Tonnen ~ En tonnes

Per Monatsende	Freie Handelslager an Speisekartoffeln						Gemeldete, noch bei Produzenten gelagerte Speisekartoffeln			Einfuhrüberschuss an Speisekartoffeln		
	Réserves libres de pommes de terre de consommation						Pommes de terre de consommation stockées par des producteurs			Excédent d'importation de pommes de terre de consommation		
À la fin du mois	Für den Frischkonsum			Für die Veredlungsindustrie			Ernte 2021	Récolte 2022	Ernte 2023	2021/ 2022	2022/ 2023	2023/ 2024
	Pour la consommation à l'état frais			Pour l'industrie des produits alimentaires								
	Ernte 2021	Récolte 2022	Ernte 2023	Ernte 2021	Récolte 2022	Ernte 2023						
Okt ~ Oct	58 501	73 021	60 393	79 811	99 775	82 843	-	2 006	2 325	6 591	4 246	6 456
Nov ~ Nov	49 249	62 002	50 817	62 789	86 716	72 511	-	120	944	5 714	3 289	6 087
Dez ~ Déc	37 852	49 657	39 264	50 882	73 058	62 241	-	-	-	6 822	2 490	5 724
Jan ~ Jan	27 334	38 873	28 032	38 527	58 926	45 476	-	-	-	10 179	4 950	7 114
Feb ~ Fév	17 489	30 191		27 939	43 938		-	-		10 965	5 996	
Mrz ~ Mar	9 505	18 546		18 701	29 288		-	-		17 132	10 015	
Apr ~ Avr	4 316	11 872		11 507	15 762		-	-		12 504	8 346	
Mai ~ Mai	1 329	4 756		5 361	8 045		-	-		11 760	11 332	
Jun ~ Jun	-	-		-	-		-	-		3 291	5 647	
Jul ~ Jul	-	-		-	-		-	-		235	1 051	

Bundesamt für Zoll und Grenzsicherheit (BAZG); Swisspatat

Office fédéral de la douane et de la sécurité des frontières (OFDF); Swisspatat

2.3 Dauergemüse, Lagerbestand an inländischer Ware Légumes de garde, quantité de légumes indigènes en stock

Bei Handelsfirmen und landwirtschaftlichen Organisationen; in Tonnen
Après des entreprises de commerce et des organisations agricoles; en tonnes

Erntejahr Gemüseart	Stichtag ~ Jour de référence						Année de récolte Type de légume
	15. Nov	15. Dez	15. Jan	15. Feb	15. Mrz	15. Apr	
	15 Nov	15 Déc	15 Jan	15 Fév	15 Mar	15 Avr	
Lagerbestand ~ Quantité en stock							
2020							2020
Weisskabis	4 209	4 647	3 680	2 578	1 896	1 079	Chou blanc
Rotkabis	2 089	2 119	1 554	967	602	198	Chou rouge
Karotten	47 917	48 916	41 767	32 594	25 795	14 381	Carottes
Randen	8 008	7 033	6 041	4 528	3 735	2 102	Betterave rouge
Knollensellerie	8 776	8 695	7 293	5 846	4 618	3 515	Céleri-pomme
Zwiebeln	24 055	19 724	16 238	12 384	8 491	4 735	Oignons
Übriges Gemüse ¹	5 081	5 765	4 551	3 006	1 933	1 434	Autres légumes ¹
Total	100 135	96 899	81 124	61 903	47 070	27 443	Total
2021							2021
Weisskabis	2 571	2 521	1 993	1 228	485	129	Chou blanc
Rotkabis	728	784	412	189	62	22	Chou rouge
Karotten	30 596	34 081	27 632	19 747	14 481	7 358	Carottes
Randen	4 500	3 229	2 374	1 538	939	494	Betterave rouge
Knollensellerie	5 657	5 527	4 293	3 334	2 320	1 436	Céleri-pomme
Zwiebeln	15 079	11 323	8 406	5 251	3 270	456	Oignons
Übriges Gemüse ¹	3 765	5 261	3 304	1 860	1 012	522	Autres légumes ¹
Total	62 896	62 726	48 414	33 147	22 569	10 417	Total
2022							2022
Weisskabis	4 420	4 834	3 763	2 724	1 708	879	Chou blanc
Rotkabis	2 205	2 244	1 630	1 035	555	194	Chou rouge
Karotten	39 429	47 550	40 603	32 591	23 869	14 692	Carottes
Randen	9 879	9 346	7 871	6 489	5 128	2 894	Betterave rouge
Knollensellerie	6 618	7 367	6 322	4 860	3 652	2 629	Céleri-pomme
Zwiebeln	19 996	16 086	12 675	9 467	6 101	3 314	Oignons
Übriges Gemüse ¹	4 835	6 540	4 804	2 847	1 375	726	Autres légumes ¹
Total	87 382	93 967	77 668	60 013	42 388	25 328	Total
2023							2023
Weisskabis	3 931	4 059	3 257	2 402			Chou blanc
Rotkabis	1 805	1 969	1 441	911			Chou rouge
Karotten	31 372	39 250	36 050	27 977			Carottes
Randen	6 577	6 842	5 504	4 377			Betterave rouge
Knollensellerie	5 030	6 888	5 881	4 729			Céleri-pomme
Zwiebeln	16 677	14 025	11 126	7 842			Oignons
Übriges Gemüse ¹	4 573	6 371	5 000	3 283			Autres légumes ¹
Total	69 965	79 404	68 259	51 521			Total

¹ Chinakohl, Zuckerhut, Pfälzer

¹ Chou chinois, chicorée pain de sucre, carotte jaune

2.4 Produktion von Frischgemüse: Menge Production de légumes frais : Quantité

Ohne Konserven- und Lagergemüse; Menge in Tonnen
Sans les légumes de conserve et de garde ; quantité en tonnes

Produktgruppe	Januar		Veränderung in %	Jahr		Variation en %	Groupe de produits
	Janvier			Année			
	2023	2024		2022	2023		
Salate	1 360	1 428	5.0	70 175	62 352	-11.1	Salades
Chicorée Witloof	785	780	-0.7	6 814	5 445	-20.1	Chicorée Witloof
Cicorino	2	13	...	2 965	110	-96.3	Cicorino
Eichenlaub	41	43	5.8	5 160	4 954	-4.0	Feuilles de chêne
Eisbergsalate	40	38	-4.4	21 525	19 186	-10.9	Laitue iceberg
Endivien	0	2	...	6 367	6 761	6.2	Chicorée
Kopfsalate	28	16	-43.5	12 081	11 451	-5.2	Laitue pommée
Nüsslisalat	426	399	-6.4	4 192	3 532	-15.7	Rampon
Übrige Salate	37	137	...	11 070	10 913	-1.4	Autres salades
Tomaten	15	6	-58.5	40 446	39 121	-3.3	Tomates
Kohlgemüse	873	756	-13.5	35 486	32 147	-9.4	Choux
Blumenkohl	-	-	...	7 770	6 247	-19.6	Chou-fleur
Broccoli	-	-	...	5 926	6 284	6.0	Broccoli
Übrige Kohlgemüse	873	756	-13.5	21 790	19 616	-10.0	Autres choux
Wurzel- und Knollengemüse	424	490	15.7	25 274	22 789	-9.8	Légumes-racines et -tubercules
Fenchel	3	0	-93.8	5 254	4 761	-9.4	Fenouil
Radieschen	44	53	18.8	2 710	2 708	-0.1	Radis
Sellerie	19	22	16.9	6 752	6 894	2.1	Céleri
Übrige Wurzel- und Knollengemüse	357	415	16.2	10 558	8 426	-20.2	Autres légumes-racines et -tubercules
Zwiebeln	609	898	47.6	34 439	27 884	-19.0	Oignons
Lauch	1 127	997	-11.5	15 355	12 742	-17.0	Poireau
Karotten	22	8	-61.4	29 122	22 145	-24.0	Carottes
Karotten frisch	-	-	...	27 763	21 229	-23.5	Carottes frais
Karotten, Pfälzer	-	-	...	1 147	729	-36.5	Carottes, Pfälzer
Karotten, Bund-	22	8	-61.4	212	187	-11.9	Carottes, bottes
Gurken	-	30	...	16 441	16 767	2.0	Concombres
Küchenkräuter	64	54	-16.1	2 142	2 527	18.0	Herbes potagères
Petersilie	43	41	-5.0	1 533	1 878	22.5	Persil
Übrige Küchenkräuter	21	12	-39.4	609	649	6.5	Autres herbes potagères
Zucchini	-	-	...	9 434	8 610	-8.7	Courgettes
Hülsenfrüchte	-	-	...	2 789	2 740	-1.7	Légumineuses
Andere Gemüse	1 013	601	-40.7	21 778	20 137	-7.5	Autres légumes
Total	5 507	5 269	-4.3	302 879	269 961	-10.9	Total

Schweizerische Zentralstelle für Gemüsebau und Spezialkulturen (SZG)

Centrale suisse de la culture maraîchère et des cultures spéciales (CCM)

Gemüseproduktion nach Monaten Production de légumes par mois

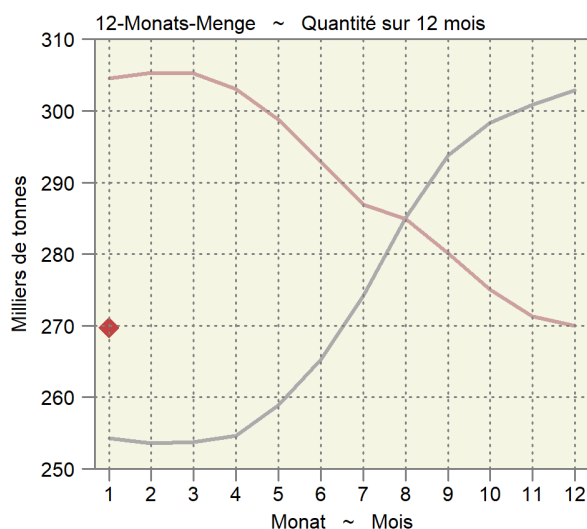
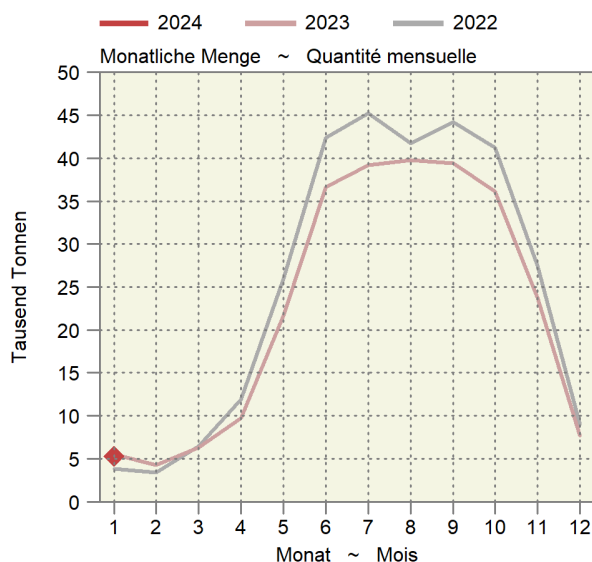

2.5 Produktion von Frischgemüse: Preise Production de légumes frais : Prix

Die Produzentenpreise werden gemäss der Methode der landwirtschaftlichen Gesamtrechnung auf der Basis der Preise der SZG berechnet. Ohne Konserven- und Lagergemüse; in CHF pro Kilogramm
Les prix à la production sont calculés selon la méthode des comptes économiques de l'agriculture sur la base des prix de la CCM. Sans les légumes de conserve et de garde ; en CHF par kilogramme

Produktgruppe	Januar		Veränderung in %	Jahr		Variation en %	Groupe de produits
	Janvier			Année			
	2022	2023		2022	2023		
Salate	5.98	6.02	0.6	3.10	3.10	-0.1	Salades
Chicorée Witloof	2.05	2.06	0.2	2.04	2.06	1.1	Chicorée Witloof
Cicorino	2.96	3.88	31.3	2.95	3.29	11.6	Cicorino
Eichenlaub	3.95	3.87	-1.8	3.69	3.57	-3.1	Feuilles de chêne
Eisbergsalate	2.18	2.21	1.5	2.22	2.19	-1.2	Laitue iceberg
Endivien	2.96	4.10	38.3	2.11	2.11	0.1	Chicorée
Kopfsalate	3.29	3.04	-7.4	2.78	2.72	-2.2	Laitue pommée
Nüsslisalat	13.68	15.30	11.9	11.19	12.19	8.9	Rampon
Übrige Salate	9.08	3.81	-58.1	3.11	3.08	-1.1	Autres salades
Tomaten	3.96	4.79	21.2	3.25	3.48	6.9	Tomates
Kohlgemüse	1.99	2.16	8.7	2.17	2.33	7.4	Choux
Blumenkohl	2.40	2.72	13.4	Chou-fleur
Broccoli	3.52	3.41	-3.1	Broccoli
Übrige Kohlgemüse	1.99	2.16	8.7	1.72	1.86	8.1	Autres choux
Wurzel- und Knollengemüse	2.77	2.75	-0.6	2.84	2.99	5.4	Légumes-racines et -tubercules
Fenchel	2.80	3.12	11.6	2.32	2.42	4.5	Fenouil
Radieschen	6.62	6.74	1.9	6.73	6.83	1.5	Radis
Sellerie	3.51	3.47	-1.3	2.44	2.34	-4.0	Céleri
Übrige Wurzel- und Knollengemüse	2.25	2.21	-1.9	2.36	2.61	10.8	Autres légumes-racines et -tubercules
Zwiebeln	1.71	1.56	-8.6	1.22	1.33	9.6	Oignons
Lauch	2.40	2.51	4.5	2.45	2.52	2.8	Poireau
Karotten	10.80	10.80	-	0.72	0.80	12.3	Carottes
Karotten frisch	0.62	0.70	13.4	Carottes frais
Karotten, Pfälzer	1.06	1.02	-4.3	Carottes, Pfälzer
Karotten, Bund-	10.80	10.80	-	11.06	11.09	0.2	Carottes, bottes
Gurken	...	1.98	...	2.14	2.12	-1.1	Concombres
Küchenkräuter	6.57	4.39	-33.2	5.69	5.11	-10.3	Herbes potagères
Petersilie	3.27	3.26	-0.2	3.74	3.61	-3.5	Persil
Übrige Küchenkräuter	13.53	8.12	-40.0	10.61	9.44	-11.1	Autres herbes potagères
Zucchini	1.85	2.05	10.7	Courgettes
Hülsenfrüchte	3.90	4.11	5.2	Légumineuses
Andere Gemüse	2.43	2.39	-1.7	3.48	3.57	2.7	Autres légumes
Total (nach Menge gewichtet)	3.26	3.29	0.8	2.48	2.63	6.0	Total (pondéré par la quantité)

Schweizerische Zentralstelle für Gemüsebau und Spezialkulturen (SZG)

Centrale suisse de la culture maraîchère et des cultures spéciales (CCM)

Durchschnittlicher Gemüsepreis nach Monat Prix moyen des légumes par mois

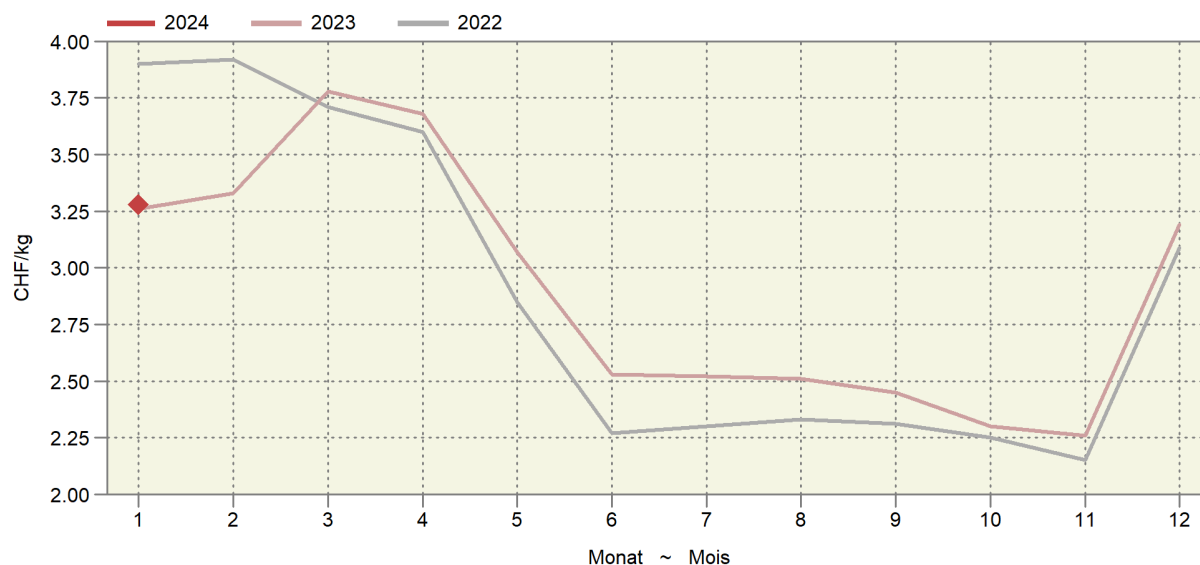

2.6 Tafeläpfel und -birnen, Lagerbestand an inländischer Ware Pommes et poires de table, stocks de fruits indigènes

In Tonnen ~ En tonnes

Ernte Récolte	Tafeläpfel ~ Pommes de table										Tafelbirnen ~ Poires de table		
	Gala	Golden Delicious	Brae- burn	Jona- gold	Bos- koop	Milwa	Topaz	Premi- um ¹	Andere	Total	Kaiser Alexan- der	Andere	Total
Monatsende Fin du mois	Autres									Autres			
2021													
Okt	25 012	13 220	6 512	1 912	1 119	1422	681	9089	3 573	62 540	5 495	3 333	8 828
Nov	22 339	11 888	8 648	1 856	644	1484	587	13032	3 410	63 888	4 651	2 280	6 931
Dez	20 327	10 920	7 754	1 762	223	1428	528	12162	2 986	58 090	3 913	1 401	5 314
Jan	17 899	9 754	6 482	1 630	50	1320	308	10058	2 513	50 014	2 971	429	3 400
Feb	15 405	8 372	5 567	1 411	11	1195	195	8233	2 135	42 524	1 928	47	1 975
Mrz	12 285	7 047	4 180	1 180	5	930	79	6112	1 627	33 445	709	4	713
Apr	9 328	5 890	2 943	987	-	641	21	4527	1 138	25 475	33	4	37
Mai	6 773	4 834	1 811	827	-	414	4	3230	737	18 630	-	3	3
Jun	4 682	3 778	740	664	-	179	-	1901	408	12 352	-	-	-
2022													
Okt	21 751	10 419	9 191	2 427	2 336	2051	1129	1106	14 017	64 427	5 718	4 802	10 520
Nov	19 006	9 797	8 954	2 235	1 905	2141	1010	12740	3 137	60 925	4 892	3 751	8 643
Déc	16 190	8 953	7 865	2 088	1 453	2192	912	11405	2 961	54 019	3 906	3 035	6 941
Jan	13 641	7 982	6 760	1 821	921	2130	684	9660	2 312	45 911	2 770	1 185	3 955
Fév	10 666	6 842	5 322	1 654	473	1827	491	7833	1 831	36 939	1 470	288	1 758
Mar	7 391	5 688	3 999	1 426	180	1276	299	5309	1 437	27 005	62	1	63
Avr	4 480	4 619	2 516	1 221	-	874	132	3901	786	18 529	-	1	1
Mai	1 618	3 221	1 029	880	-	475	12	2361	485	10 081	-	-	-
Jun	155	2 055	106	593	-	83	-	1540	202	4 734	-	-	-
2023													
Okt	22 408	10 591	7 834	1 724	1 616	1 703	872	7 557	3 198	57 503	5 226	2 892	8 118
Nov	19 317	9 630	9 101	1 491	651	1 700	716	11 698	2 645	56 949	4 382	1 599	5 981
Dez	16 952	8 905	8 278	1 283	274	1 673	604	9 706	2 347	50 022	3 777	724	4 501
Jan	14 089	7 887	7 160	1 052	38	1 473	322	7 851	1 910	41 782	2 404	289	2 693

¹ Beinhaltet Premiumsorten wie Pink Lady, Rubens, Jazz, Kanzi, Greenstar und andere

¹ Beinhaltet Premiumsorten wie Pink Lady, Rubens, Jazz, Kanzi, Greenstar und andere

Schweizer Obstverband (SOV)

Fruit-Union Suisse (FUS)

Äpfel- und Birnenlager Stocks de pommes et de poires

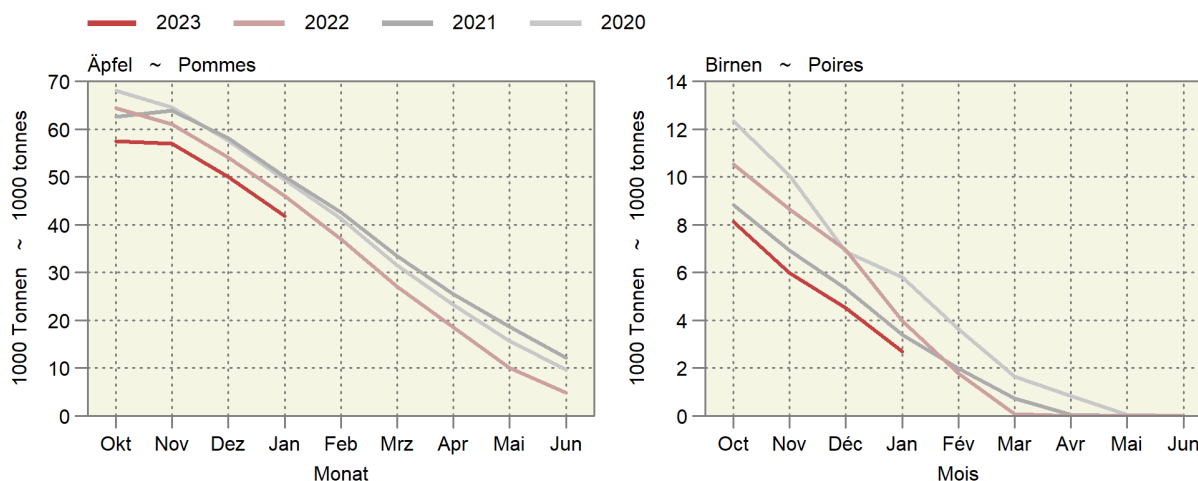

3. Milchwirtschaft ~ Économie laitière

Im Dezember 2023 ging die Milchproduktion gegenüber dem Vorjahr um 1,4% zurück (Tabelle 3.1). Kumuliert erreichte die Milchproduktion 2023 eine Menge von 3306 Kilotonnen und nahm damit gegenüber 2022 um 0,6% ab. 2023 wurde 10,7% mehr Milch für die Butterproduktion verwendet als im Vorjahr (Tabelle 3.2). Dafür wurde 4,5% weniger Milch für die Käseherstellung benötigt. Die Konsummilchproduktion ging 2023 um 1,5% zurück (Tabelle 3.3). Der Rückgang erfolgte vor allem zu Lasten der pasteurisierten Konsummilch. Der Rückgang der Käseproduktion betraf v.a. den Halbhart- und den Hartkäse und dort auch die meisten AOP-Sorten (Tabelle 3.4).

En décembre 2023, la production laitière a reculé de 1,4% en glissement annuel (tableau 3.1). En cumulé, la production laitière de 2023 a atteint 3306 kilotonnes, soit une baisse de 0,6% par rapport à 2022. En 2023, la quantité de lait utilisé pour la production de beurre a augmenté de 10,7% par rapport à l'année précédente (tableau 3.2). En revanche, il a fallu 4,5% de lait en moins pour fabriquer le fromage. La production de lait de consommation a diminué de 1,5% en 2023 (tableau 3.3), principalement au détriment du lait de consommation pasteurisé. Le recul qu'a connu la production fromagère concerne surtout les fromages à pâte mi-dure et dure, ainsi que la plupart des variétés AOP (tableau 3.4).

Entwicklung im Milchsektor Évolution dans le secteur laitier

Saisonbereinigter Trend (12-Monats-Mittel umgerechnet in Einheiten der Normalverteilung); am rechten Rand wird der aktuellste Wert und die Entwicklung zum Wert des Vorjahresmonats in % angezeigt.

Tendance corrigée des variations saisonnières (moyennes sur 12 mois transformées en unités de la distribution normale) ; dans la marge droite, la valeur la plus actuelle et l'évolution par rapport au mois de l'année précédente en % sont affichées.

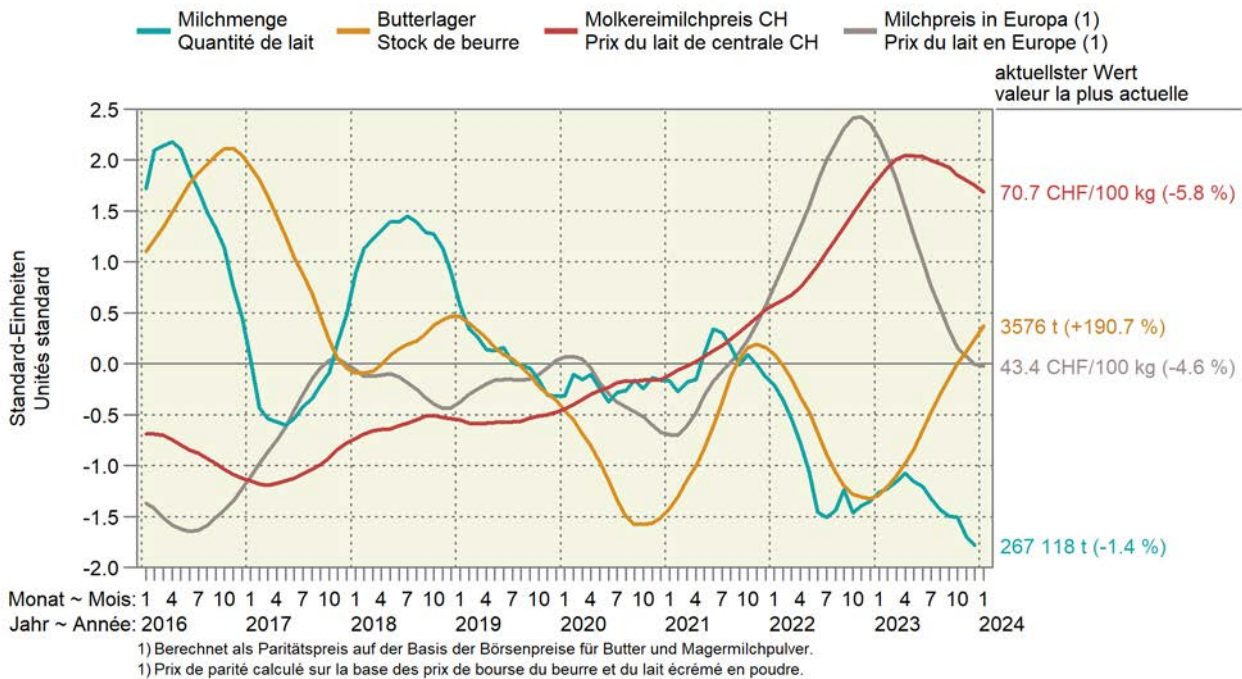

3.1 Inland-Milchanlieferung Livraisons de lait indigène

Einlieferungen in Sammelstellen und Verkauf durch organisierte Selbstaussmesser
Livraisons dans des centres de ramassage et ventes par producteurs fédérés

Jahr	Jan	Feb	Mrz	Apr	Mai	Jun	Jul	Aug	Sep	Okt	Nov	Dez	Total
Année	Jan	Fév	Mar	Avr	Mai	Jun	Jul	Août	Sep	Oct	Nov	Déc	
Milchmenge in tausend Tonnen ~ Quantité de lait en milliers de tonnes													
2016	299.1	286.7	311.1	315.4	315.8	271.0	257.4	255.1	283.1	281.6	255.6	274.8	3 406.8
2017	280.8	265.1	306.5	314.0	314.2	273.9	262.7	258.7	288.8	287.5	268.8	287.0	3 408.1
2018	298.9	275.9	311.2	317.1	318.2	273.8	265.4	256.1	284.4	286.6	262.6	276.2	3 426.7
2019	284.4	265.7	307.7	311.4	317.7	275.4	258.4	255.2	283.2	281.2	256.1	275.6	3 372.1
2020	284.4	275.2	305.5	313.6	311.6	269.4	262.8	256.2	287.5	277.8	260.8	274.4	3 379.2
2021	284.3	270.2	309.8	314.8	322.9	280.3	261.0	250.1	279.3	282.6	256.2	269.1	3 380.7
2022	280.8	263.5	301.5	304.1	310.0	262.9	258.5	253.4	288.3	272.4	259.4	270.9	3 325.7
2023	284.8	265.3	304.5	307.7	306.4	260.7	252.9	248.6	285.6	271.9	250.7	267.1	3 306.3

Veränderung gegenüber der Vorjahresperiode in Prozent ~ Variation par rapport à la période de l'année précédente en pour cent													
2016	2.1	6.3	0.7	0.5	-1.0	-3.7	-3.0	-3.6	-2.5	-2.9	-6.3	-4.8	-1.5
2017	-6.1	-7.5	-1.5	-0.5	-0.5	1.1	2.1	1.4	2.0	2.1	5.2	4.4	0.0
2018	6.5	4.1	1.5	1.0	1.3	-0.0	1.0	-1.0	-1.5	-0.3	-2.3	-3.8	0.5
2019	-4.9	-3.9	-1.1	-1.8	-0.2	0.6	-2.6	-0.4	-0.4	-1.9	-2.5	0.2	-1.6
2020	0.0	3.6	-0.7	0.7	-1.9	-2.2	1.7	0.4	1.5	-1.2	1.9	-0.4	0.2
2021	-0.0	-1.8	1.4	0.4	3.6	4.1	-0.7	-2.4	-2.9	1.7	-1.8	-1.5	0.0
2022	-1.2	-2.5	-2.7	-3.4	-4.0	-6.2	-1.0	1.3	3.2	-3.6	1.2	0.7	-1.6
2023	1.4	0.7	1.0	1.2	-1.1	-0.8	-2.2	-1.9	-0.9	-0.2	-3.3	-1.4	-0.6

12-Monats-Menge in tausend Tonnen ~ Quantité sur 12 mois en milliers de tonnes													
2016	3 464	3 481	3 483	3 484	3 481	3 471	3 463	3 453	3 446	3 438	3 421	3 407	
2017	3 388	3 367	3 362	3 361	3 359	3 362	3 367	3 371	3 377	3 383	3 396	3 408	
2018	3 426	3 437	3 442	3 445	3 449	3 449	3 452	3 449	3 445	3 444	3 437	3 427	
2019	3 412	3 402	3 398	3 393	3 392	3 394	3 387	3 386	3 385	3 379	3 373	3 372	
2020	3 372	3 382	3 379	3 382	3 375	3 369	3 374	3 375	3 379	3 376	3 380	3 379	
2021	3 379	3 374	3 378	3 380	3 391	3 402	3 400	3 394	3 386	3 391	3 386	3 381	
2022	3 377	3 364	3 360	3 350	3 349	3 342	3 338	3 335	3 336	3 331	3 329	3 326	
2023	3 330	3 331	3 334	3 338	3 335	3 332	3 327	3 322	3 319	3 319	3 310	3 306	

Inland-Milchanlieferung nach Monaten Livraisons de lait indigène par mois

— 2023 — 2022 — 2021 — 2020

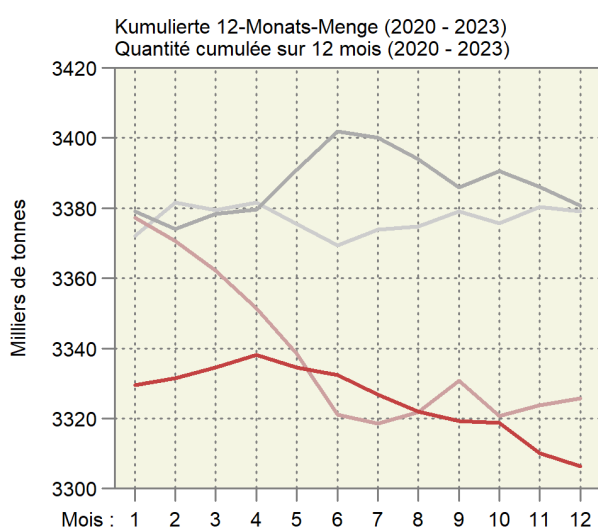
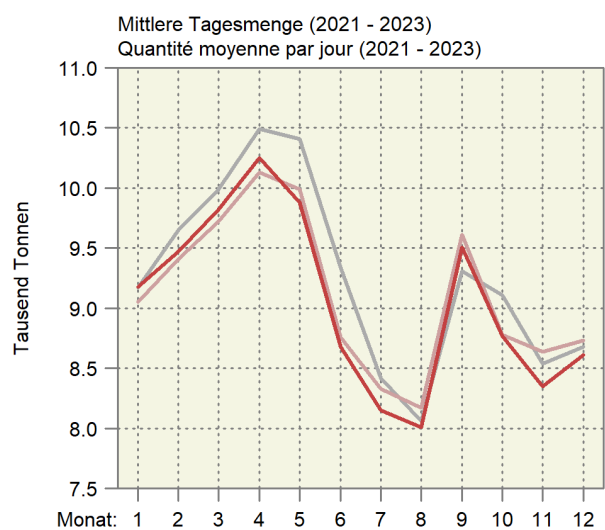

3.2 Verwertung der Milchanlieferungen Mise en valeur des livraisons de lait

In tausend Milchäquivalenten (MAV), ein MAV entspricht der Eiweiss- und Fettmenge eines Kilogramms Milch (Eiweiss + Fett = 73 g)

En milliers d'équivalents-lait (EVL), un EVL correspond à la quantité de protéine et de matière grasse d'un kilogramme de lait (protéine + matière grasse = 73 g)

Verwertungsarten	Dezember			Januar - Dezember			Mise en valeur du lait
	Décembre			Janvier - décembre			
	2022	2023	%	2022	2023	%	
Konsummilch	31 927	30 393	-4.8	353 816	345 807	-2.3	Lait de consommation
Jogurt	8 515	8 270	-2.9	118 649	117 975	-0.6	Yogourt
Konsumrahm	26 382	25 308	-4.1	283 190	280 402	-1.0	Crème de consommation
Butter	38 799	43 731	12.7	460 792	510 002	10.7	Beurre
Dauermilchwaren	28 868	26 545	-8.0	332 315	335 875	1.1	Conserves de lait
Käse	117 145	111 382	-4.9	1 538 223	1 469 609	-4.5	Fromage
Quark	2 329	2 440	4.8	31 226	32 534	4.2	Séré
Andere Milchspezialitäten	7 832	6 874	-12.2	111 984	112 414	0.4	Autres spécialités laitières
Andere Verwertung ¹	11 749	14 721	25.3	124 295	131 112	5.5	Autres mises en valeur ¹
Total	273 546	269 664	-1.4	3 354 490	3 335 730	-0.6	Total
Davon eingeführte Milch	2 636	2 546	-3.4	28 824	29 410	2.0	Dont lait importé
Inland-Milch	270 910	267 118	-1.4	3 325 669	3 306 321	-0.6	Lait indigène

¹ Inklusive Gewichtsunterschiede

¹ Y compris des différences de poids

Trend der Milchverwertung nach Monat

Tendance de la mise en valeur du lait par mois

Über 12 Monate kumulierte Mengen; in Millionen Milchäquivalenten (MAV)

Quantités cumulées sur 12 mois ; en millions d'équivalents-lait (EVL)

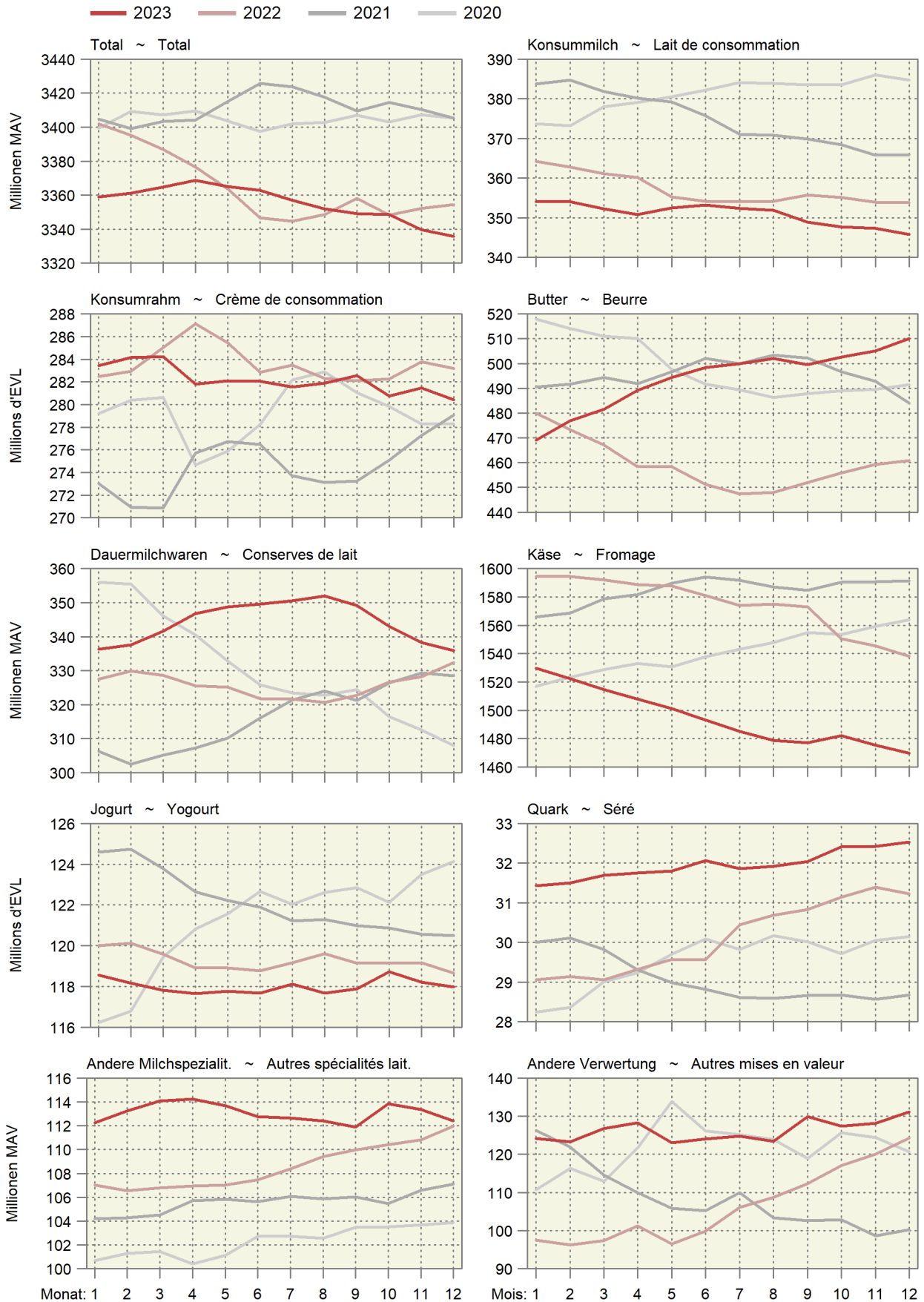

3.3 Produktion von Konsummilch nach Milchsorten Production de lait de consommation par catégorie

In Tonnen ~ En tonnes

Produkt	Dezember			Januar - Dezember			Produit
	Décembre			Janvier - décembre			
	2022	2023	%	2022	2023	%	
Konsummilch	37 119	35 298	-4.9	410 164	403 982	-1.5	Lait de consommation
Rohmilch (Offenverkauf inkl. Direktvermarktung)	327	328	0.3	4 921	4 876	-0.9	Lait cru (vente en vrac y compris la vente directe)
Fettangereicherte Milch past.	3	2	-33.3	36	32	-11.1	Lait enrichi en matière grasse past.
Fettangereicherte Milch UHT	37	35	-5.4	371	338	-8.9	Lait enrichi en matière grasse UHT
Vollmilch past.	3 185	3 104	-2.5	37 697	36 692	-2.7	Lait entier past.
Vollmilch UHT	1 139	1 175	3.2	13 427	14 232	6.0	Lait entier UHT
Standardisierte Vollmilch past. (3.5% Fett)	3 454	2 966	-14.1	35 605	35 407	-0.6	Lait entier standard. (3.5 % de m. g.) past.
Standardisierte Vollmilch UHT (3.5% Fett)	13 344	12 468	-6.6	139 099	139 747	0.5	Lait entier standard. (3.5 % de m. g.) UHT
Teilentrahmte Milch past.	4 721	4 437	-6.0	54 281	51 253	-5.6	Lait partiellement écrémé past.
Teilentrahmte Milch UHT	10 334	10 275	-0.6	115 868	114 629	-1.1	Lait partiellement écrémé UHT
Trinkmagermilch past.	14	36	...	2 146	369	-82.8	Lait écrémé past.
Trinkmagermilch UHT	559	470	-15.9	6 710	6 404	-4.6	Lait écrémé UHT

TSM Treuhand GmbH

TSM Fiduciaire Sàrl

Produktion von Konsummilch nach Verarbeitungsart Production de lait de consommation selon le type de traitement

Helle Linien: 12-Monats-Mittel (Trend) ~ Lignes claires : Moyenne sur douze mois (tendance)

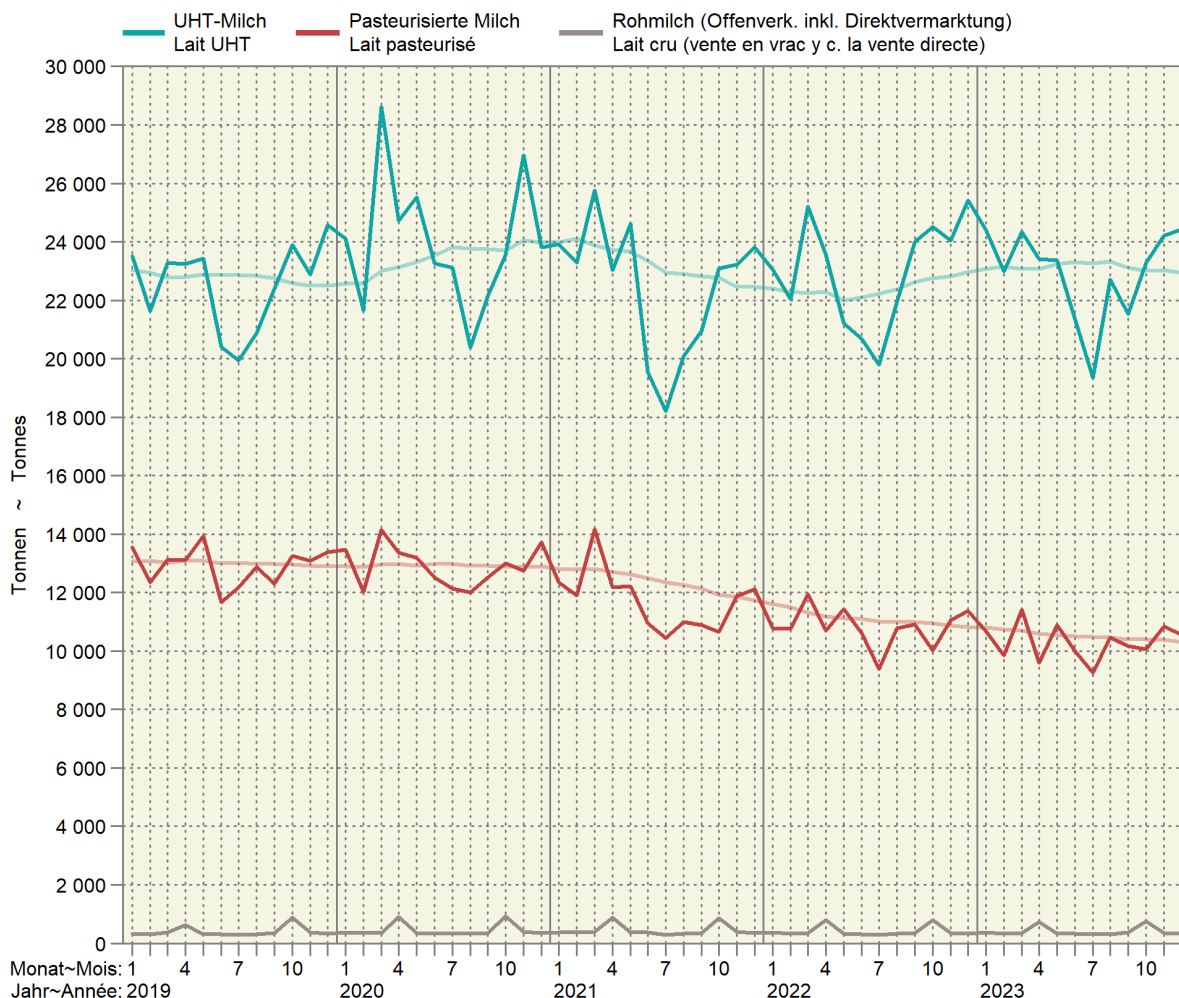

3.4 Produktion von Käse Production de fromage

Sortiert nach Vorjahresmengen; in Tonnen reifem Käse ~ Trié selon les quantités de l'année précédente ; en tonnes de fromage affiné

Produkt	Dezember			Januar - Dezember			Produit
	Décembre			Janvier - décembre			
	2022	2023	%	2022	2023	%	
Frischkäse	4 786	4 503	-5.9	58 772	60 922	3.7	Fromage frais
Mozzarella	2 001	1 824	-8.8	24 366	25 449	4.4	Mozzarella
Quark	1 456	1 465	0.6	17 810	19 012	6.7	Séré
Übrige	1 329	1 214	-8.7	16 596	16 460	-0.8	Autres
Weichkäse	500	447	-10.6	5 869	5 870	0.0	Fromage à pâte molle
Weisseschimmelkäse	178	160	-10.1	2 199	2 219	0.9	Fromage à croûte fleurie
Tomme	149	128	-14.1	1 964	1 927	-1.9	Tomme
Vacherin Mont-d'Or AOP	75	73	-2.7	547	501	-8.4	Vacherin Mont-d'Or AOP
Blau-, Grünschimmelkäse	2	2	-	32	33	3.1	Fromage à pâte molle persillée
Anderer Weichkäse	95	85	-10.5	1 125	1 193	6.0	Autres fromages à pâte molle
Mager, viertelfett	1	1	-	12	14	16.7	Maigre, quart-gras
Halb- bis vollfett	71	66	-7.0	817	895	9.5	Demi-gras à gras
Überfett	23	18	-21.7	296	284	-4.1	Crème
Halbhartkäse	5 445	5 490	0.8	70 661	68 438	-3.1	Fromage à pâte mi-dure
Schweizer Raclettekäse	1 155	1 261	9.2	16 738	16 711	-0.2	Raclette Suisse
Appenzeller ®	658	696	5.8	7 824	7 747	-1.0	Appenzeller ®
Tête de Moine AOP	250	271	8.4	3 331	3 048	-8.5	Tête de Moine AOP
Vacherin Fribourgeois AOP	206	190	-7.8	3 142	2 922	-7.0	Vacherin Fribourgeois AOP
Walliser Raclettekäse AOP / Walliser Käse	204	207	1.5	2 461	2 510	2.0	Raclette du Valais AOP / Fromage du Valais
Tilsiter	192	228	18.8	2 249	2 311	2.8	Tilsit
Bergkäse halbhart	200	175	-12.5	2 231	2 222	-0.4	Fromage de montagne à pâte mi-dure
Alpkäse halbhart	-	-	...	2 126	2 142	0.8	Fromage d'alpage à pâte mi-dure
Bündner Bergkäse	96	90	-6.3	919	826	-10.1	Fromage de montagne des Grisons
Mutschli	51	55	7.8	762	786	3.1	Mutschli
Jurakäse	35	41	17.1	559	574	2.7	Fromage du Jura
Kaltgereifte Käse	24	5	-79.2	314	219	-30.3	Fromage affiné à froid
St. Paulin Suisse	14	16	14.3	217	223	2.8	St. Paulin Suisse
Halbhartkäse mit Schimmelbildung	14	13	-7.1	191	175	-8.4	Fromage à pâte mi-dure persillée
Winzerkäse	5	1	-80.0	31	23	-25.8	Fromage des vigneron
Schweizer Edamer	2	2	-	23	29	26.1	Edam suisse
Anderer Halbhartkäse	1 571	1 479	-5.9	19 366	18 231	-5.9	Autres fromages à pâte mi-dure
Mager, viertelfett	52	40	-23.1	495	523	5.7	Maigre, quart-gras
Halb- bis vollfett	1 017	869	-14.6	12 248	11 045	-9.8	Demi-gras à gras
Überfett	502	570	13.5	6 623	6 663	0.6	Crème
Industrieware	717	694	-3.2	7 288	6 915	-5.1	Fromage industriel
Conveniencekäse	53	66	24.5	888	824	-7.2	Fromage semi-préparé
Hartkäse	4 926	4 511	-8.4	63 362	58 712	-7.3	Fromage à pâte dure
Le Gruyère AOP	2 490	2 343	-5.9	31 937	29 344	-8.1	Le Gruyère AOP
Emmentaler AOP	1 182	994	-15.9	15 075	13 390	-11.2	Emmentaler AOP
Switzerland Swiss	433	395	-8.8	6 099	5 998	-1.7	Switzerland Swiss
Alpkäse hart	-	-	...	1 749	1 770	1.2	Fromage d'alpage à pâte dure
Anderer Hartkäse	822	778	-5.4	8 500	8 210	-3.4	Autres fromages à pâte dure
Mager, viertelfett	266	270	1.5	2 360	2 284	-3.2	Maigre, quart-gras
Halb- bis vollfett	540	483	-10.6	5 969	5 721	-4.2	Demi-gras à gras
Überfett	16	25	56.3	171	205	19.9	Crème
Extrahartkäse (Sbrinz)	113	123	8.8	1 495	1 532	2.5	Fromage à pâte extra-dure (Sbrinz)
Spezialprodukte	87	96	10.3	1 782	1 785	0.2	Produits spéciaux
Reiner Ziegenkäse	52	52	-	1 103	1 109	0.5	Fromage pur chèvre
Reiner Schafkäse	25	22	-12.0	383	384	0.3	Fromage pur brebis
Reiner Büffelkäse	10	22	...	294	289	-1.7	Fromage pur buffle
Total	15 856	15 169	-4.3	201 937	197 258	-2.3	Total

3.5 Produktion von Konsumrahm Production de crème de consommation

In Tonnen ~ En tonnes

Produkt	Dezember			Januar - Dezember			Produit
	Décembre			Janvier - décembre			
	2022	2023	%	2022	2023	%	
Konsumrahmproduktion	6 329	6 155	-2.7	67 114	66 785	-0.5	Prod. de crème de consommation
Doppelrahm	94	88	-6.4	847	835	-1.4	Double-crème
Vollrahm, 35 % Fett	3 253	3 280	0.8	35 418	35 358	-0.2	Crème entière, 35 % de m. g.
Halbrahm	1 386	1 383	-0.2	13 612	13 645	0.2	Demi-crème
Kaffeerahm	1 596	1 404	-12.0	17 237	16 947	-1.7	Crème à café

TSM Treuhand GmbH

TSM Fiduciaire Sàrl

3.6 Produktion, Aussenhandel, Lager und Verkäufe von Butter Production, commerce extérieur, stocks et ventes de beurre

In Tonnen ~ En tonnes

Produkt	Dezember			Januar - Dezember			Produit
	Décembre			Janvier - décembre			
	2022	2023	%	2022	2023	%	
Butterproduktion	2 853	3 245	13.7	33 737	37 776	12.0	Production de beurre
Buttereinfuhr ¹	731	265	-63.8	9 093	6 730	-26.0	Importations de beurre ¹
Butterausfuhr ¹	2	0	-76.9	19	19	-1.7	Exportations de beurre ¹
Tiefkühlager am Monatsende	234	2 440	...				Stocks de beurre congelé à la fin du mois
Verkäufe ²	3 989	3 432	-14.0	38 406	37 044	-3.5	Ventes ²

¹ Zolltarifnummern 405.0011 bis 405.9090² Verkäufe des Grosshandels; die Angaben wurden umgerechnet in Butter mit 82 % Fett.¹ Numéros de tarif douanier 405.0011 à 405.9090² Vente du commerce de gros ; les indications ont été converties en beurre avec 82 % de graisse.Branchenorganisation Butter (BO Butter);
Bundesamt für Zoll und Grenzsicherheit (BAZG)Organisation sectorielle pour le beurre (OS Beurre);
l'Office fédéral de la douane et de la sécurité des frontières (OFDF)

3.7 Fett- und Eiweissgehalt der Verkehrsmilch Teneur en matière grasse et protéines du lait commercialisé

Mediane der Gewichtsprozent ~ Médiane des poids en pour cent

Jahre	Jan	Feb	Mrz	Apr	Mai	Jun	Jul	Aug	Sep	Okt	Nov	Dez	Jahresmittel
Années	Jan	Fév	Mar	Avr	Mai	Jun	Jul	Aoû	Sep	Oct	Nov	Déc	Moyenne annuelle
Fettgehalt in % ~ Teneur en matière grasse en %													
2021	4.31	4.22	4.21	4.15	4.11	4.09	4.09	4.11	4.10	4.16	4.27	4.33	4.18
2022	4.25	4.22	4.21	4.16	4.05	4.06	4.00	4.03	4.12	4.12	4.16	4.30	4.14
2023	4.24	4.26	4.21	4.17	4.12	4.06	4.05	4.06	4.07	4.11	4.26	4.33	4.16
Eiweissgehalt in % ~ Teneur en protéines en %													
2021	3.42	3.36	3.36	3.39	3.38	3.30	3.26	3.29	3.37	3.49	3.48	3.45	3.38
2022	3.40	3.37	3.35	3.34	3.32	3.24	3.23	3.27	3.41	3.46	3.46	3.49	3.36
2023	3.43	3.49	3.38	3.38	3.36	3.27	3.24	3.28	3.34	3.43	3.48	3.47	3.38

Suisselab AG Zollikofen; TSM Treuhand GmbH

Suisselab SA Zollikofen ; TSM Fiduciaire Sàrl

Fett- und Eiweissgehalt der Verkehrsmilch Teneur en matière grasse et en protéines du lait commercialisé

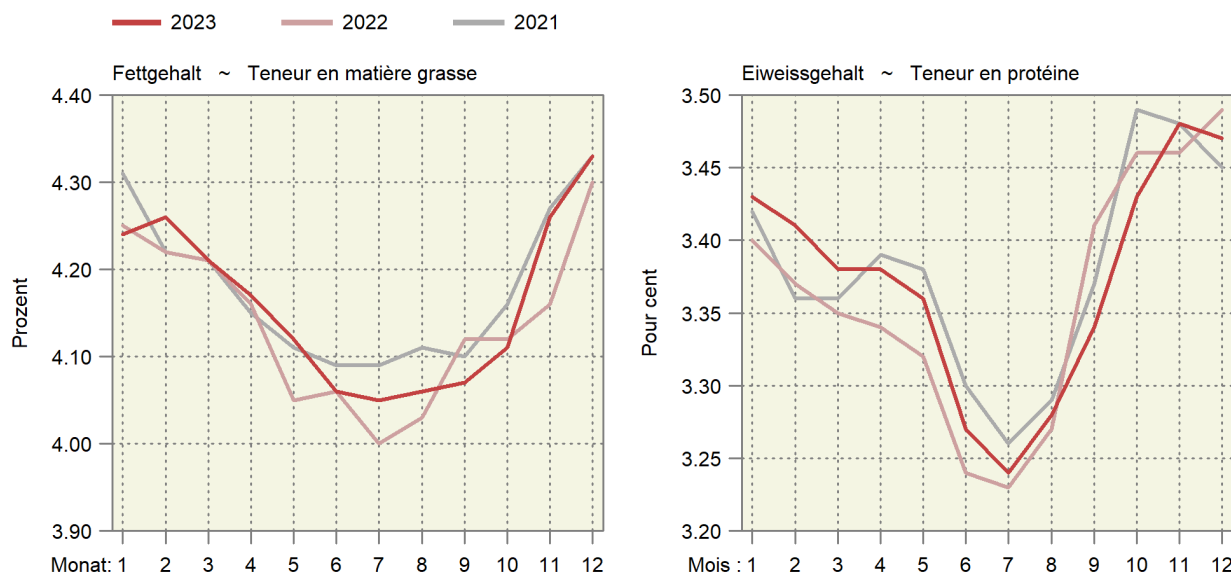

3.8 Qualitätskontrolle der Milch Contrôle de la qualité du lait

Monate	Anzahl Proben ¹		Proben ohne Beanstandungen, in % ~ Épreuves sans réclamations, en %					
Mois	Nombre d'épreuves ¹		Keimzahl		Somatische Zellen		Hemmstoffe	
	2022	2023	Nombre de germes		Cellules somatiques		Subst. inhibitrices	
			2022	2023	2022	2023	2022	2023
Jan ~ Jan	34 038	33 219	99.36	99.40	97.84	97.95	99.87	99.90
Feb ~ Fév	34 072	33 195	99.49	99.42	98.30	98.41	99.94	99.93
Mrz ~ Mar	34 150	33 036	99.54	99.46	97.96	98.41	99.87	99.93
Apr ~ Avr	33 976	33 130	99.46	99.44	97.80	98.15	99.91	99.94
Mai ~ Mai	33 712	32 856	99.12	99.06	97.20	95.71	99.89	99.96
Jun ~ Jun	30 839	30 207	98.90	99.07	95.53	93.97	99.88	99.89
Jul ~ Jul	29 534	29 108	99.17	99.16	95.01	92.09	99.90	99.84
Aug ~ Aoû	29 775	29 146	99.21	99.09	94.45	95.18	99.93	99.91
Sep ~ Sep	31 433	30 638	99.10	99.10	95.71	95.24	99.88	99.87
Okt ~ Oct	32 829	32 192	99.07	99.26	96.76	96.42	99.95	99.89
Nov ~ Nov	33 180	32 546	99.34	99.49	97.05	97.35	99.85	99.91
Dez ~ Déc	33 137	32 268	99.33	99.43	97.88	97.86	99.92	99.93

¹ Auf Keimzahl geprüfte Proben. Die Anzahl der auf Zellzahlen geprüften Proben bewegt sich in einem ähnlichen Bereich.

¹ Total des échantillons contrôlés pour la charge en germes. Le nombre des échantillons pour le contrôle du nombre de cellules est d'une grandeur comparable.

Suisselab AG Zollikofen; TSM Treuhand GmbH

Suisselab SA Zollikofen ; TSM Fiduciaire Sàrl

4. Viehwirtschaft ~ Production animale

Im Januar hat der Milchkuhbestand im Vergleich zum Vorjahr um 1,1% abgenommen, während der Bestand der anderen Kühe um 4,8% zugenommen hat (Tabelle 4.1). Diese Kategorie wächst seit dem zweiten Semester 2023 schneller als zuvor. Im Januar sind die Schlachtzahlen ausser bei den Stieren (-2,3%), Schweinen (-4,9%) und Equiden (zwei Tiere weniger) in allen Kategorien gegenüber dem Vorjahr im einstelligen Prozentbereich angestiegen (Tabelle 4.4). Die Schlachtgewichte waren ausser bei den Kühen und den Ziegen leicht tiefer als im Vorjahr (Tabelle 4.5). Bei den Kälbern lag der Anteil der Wurstkälber mit einem Schlachtgewicht bis 60 kg bei hohen 6,4%, was zwangsläufig zu einem tiefen Schlachtgewicht führte. Bei den Schweinen lag das Schlachtgewicht tiefer als im Januar der drei Vorjahre, was sich mit der aktuell freundlichen Marktsituation erklären lässt. Entsprechend lag die Inlandproduktion von Rindfleisch um 4,2% höher als im Vorjahr, jene von Kalbfleisch um 2,6% (Tabelle 4.7). Die Schweinefleischproduktion lag um 6,9% tiefer, während die Schaffleischproduktion um 2,3% zugenommen hat. Die Produktion von Geflügelfleisch hat im Januar um 3,9% zugenommen, nachdem sie 2023 insgesamt um 1,0% abgenommen hatte (Tabelle 4.9). Die Eierproduktion erreichte im Januar eine Zunahme von 0,5% (Tabelle 4.10). 2023 hatte sie insgesamt gegenüber dem Vorjahr um 3,7% abgenommen.

En janvier, le nombre de vaches laitières a diminué de 1,1% par rapport à l'année précédente, tandis que celui des autres vaches a augmenté de 4,8% (tableau 4.1). La croissance de l'effectif de ces dernières s'est accélérée depuis le deuxième semestre 2023. En janvier, le nombre d'abattages de toutes les classes d'animaux a augmenté d'un pourcentage à un chiffre, à l'exception des taureaux (-2,3%), des porcs (-4,9%) et des équidés (deux animaux de moins) (tableau 4.4). Les poids morts (PM) étaient quelque peu inférieurs à ceux de janvier 2023, sauf pour les vaches et les chèvres (tableau 4.5). Les veaux à saucisses au PM de 60 kg au maximum constituaient la part élevée de 6,4% de l'ensemble des veaux, ce qui a inévitablement entraîné un faible PM chez ces derniers. Le PM des porcs était inférieur à celui des trois années d'avant en janvier, ce qui s'explique par la situation favorable que connaît le marché à l'heure actuelle. Par conséquent, la production indigène de viande de bœuf a été de 4,2% supérieure à celle de l'année précédente, celle de viande de veau de 2,6% (tableau 4.7). La production de viande de porc a quant à elle été de 6,9% inférieure, tandis que celle de viande de mouton a augmenté de 2,3%. La production de viande de volaille a augmenté de 3,9% en janvier, après une baisse générale de 1,0% en 2023 (tableau 4.9). La production d'œufs a connu une hausse de 0,5% en janvier (tableau 4.10). En 2023, elle avait globalement diminué de 3,7% par rapport à 2022.

Tierische Produktion als 12-Monats-Summe

Production animale cumulée sur 12 mois

Rechts oben: Änderung in Prozent im letzten Monat gegenüber dem Vorjahresmonat

En haut à droite : changement en pour cent dans le dernier mois par rapport au mois de l'année précédente

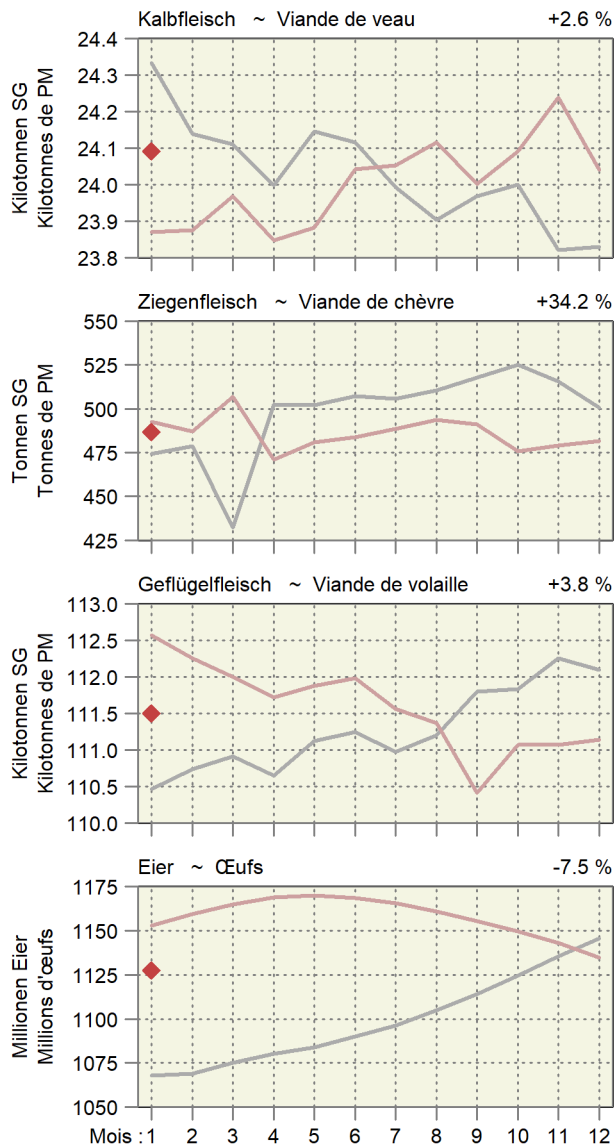
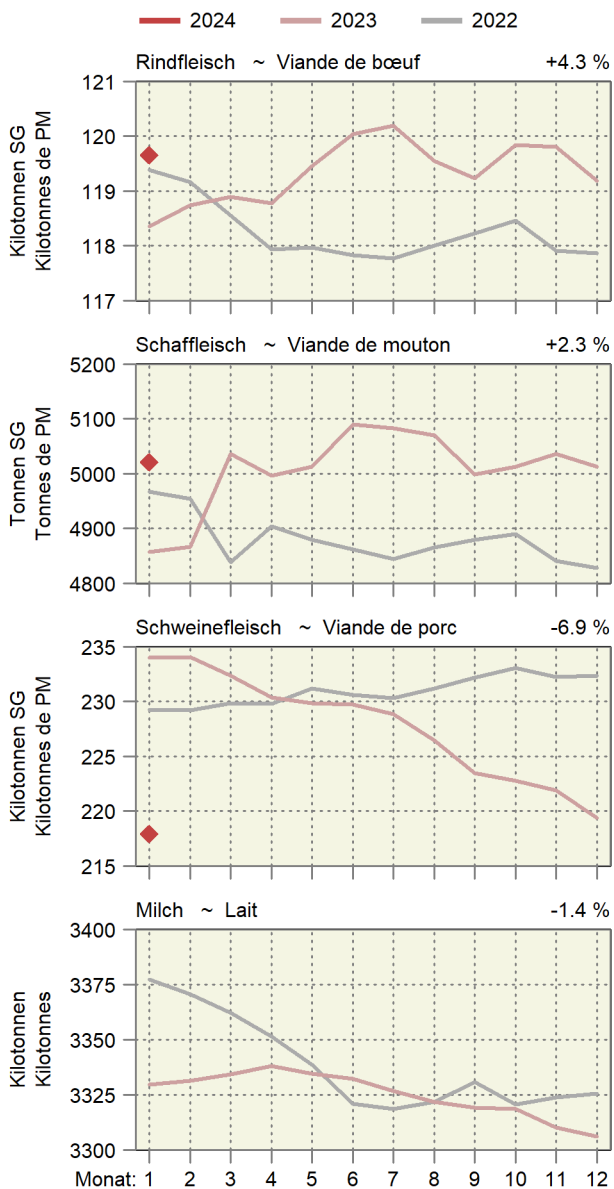

4.1 Angaben aus der Tierverkehrsdatenbank für Rindvieh Indications de la banque de données sur le trafic des animaux pour bovins

Bestand am Monatsende. Aufgrund der frühen Auswertung werden nicht alle Geburten erfasst. Dadurch wird auch der Kuhbestand etwas zu tief geschätzt.
Effectif à la fin du mois. Suite à l'évaluation précoce des données, les vêlages ne sont pas enregistrés complètement. Par conséquent, l'effectif des vaches est légèrement trop petit.

Jahr	Monat	Gesamtbestand				Geburten	Linearer Trend in Tieren pro Tag		
Année	Mois	Effectif total				Naissances	Trend linéaire en animaux par jour		
		Total	Kühe ¹	Milchkühe	Andere Kühe		Gesamtbestand	Milchkühe	Andere Kühe
		Total	Vaches ¹	Vaches laitières	Autres vaches		Effectif total	Vaches laitières	Autres vaches
2022	Jan	1 530 687	682 763	544 372	138 391	64 542	18	-13	6
	Fév	1 532 711	683 461	544 623	138 838	56 950	21	-11	5
	Mar	1 527 793	681 374	542 187	139 187	55 628	27	-7	7
	Avr	1 517 951	677 280	538 386	138 894	45 633	25	-7	7
	Mai	1 500 438	670 800	532 859	137 941	43 653	25	-10	6
	Jun	1 491 078	667 176	529 759	137 417	39 515	37	-7	8
	Jul	1 487 328	663 394	526 008	137 386	41 475	28	-11	7
	Aoû	1 487 806	659 885	522 477	137 408	55 274	25	-16	6
	Sep	1 491 711	663 702	526 405	137 297	64 209	10	-18	6
	Oct	1 513 489	669 130	530 504	138 626	69 922	11	-21	6
	Nov	1 520 812	670 709	531 042	139 667	72 350	16	-22	7
	Déc	1 531 939	674 968	534 325	140 643	66 403	22	-24	8
2023	Jan	1 535 434	675 960	534 904	141 056	63 836	13	-26	7
	Feb	1 534 375	675 347	533 886	141 461	54 491	5	-29	7
	Mrz	1 528 324	672 860	531 257	141 603	55 949	1	-30	7
	Apr	1 524 064	670 261	528 097	142 164	45 081	17	-28	9
	Mai	1 495 877	662 709	521 647	141 062	39 758	-12	-31	9
	Jun	1 491 249	660 676	518 453	142 223	40 157	0	-31	13
	Jul	1 485 098	656 998	514 496	142 502	43 444	-6	-32	14
	Aug	1 486 602	655 782	512 681	143 101	52 987	-3	-27	16
	Sep	1 491 694	660 430	516 820	143 610	61 335	-0	-26	17
	Okt	1 513 788	667 832	521 902	145 930	75 917	1	-24	20
	Nov	1 518 905	670 293	523 816	146 477	69 955	-5	-20	19
	Dez	1 533 570	675 827	528 413	147 414	65 266	4	-16	19
2024	Jan	1 534 708	676 888	529 080	147 808	65 543	-2	-16	18

¹ Bestand der weiblichen Tiere mit mindestens einer gemeldeten Geburt, am Monatsende

¹ Effectif des animaux femelles avec au moins un vêlage, à la fin du mois

Kuhbestand

Effectif de vaches

In tausend Stück ~ En milliers de têtes

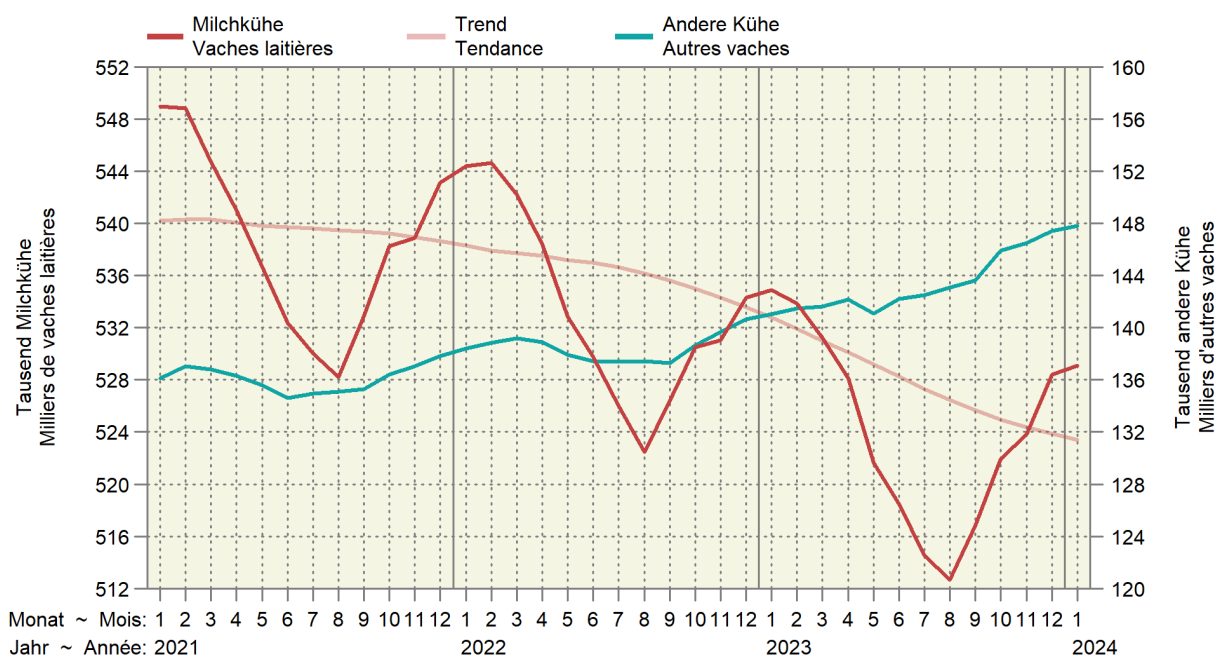

4.2 Rindviehbestand nach Alter und Geschlecht Effectif bovin selon âge et sexe

Bestand am Monatsende; Anzahl Geburten nach Meldemonat
Effectif à la fin du mois ; nombre de naissances selon le mois de la déclaration

Jahr	Monat	Alter ~ Âge								Total
Année	Mois	≤ 1 Jahr ~ ≤ 1 an		1 - 2 Jahre ~ 1 - 2 ans		2 - 3 Jahre ~ 2 - 3 ans		> 3 Jahre ~ > 3 ans		
		Männlich	Weiblich	Mâles	Femelles	Männlich	Weiblich	Mâles	Femelles	
2022	Jan	210 526	295 993	35 941	215 958	4 777	165 175	4 287	598 030	1 530 687
	Fév	209 332	295 405	36 954	218 393	4 714	164 788	4 319	598 806	1 532 711
	Mar	206 080	294 940	36 242	219 093	4 732	164 695	4 372	597 639	1 527 793
	Avr	201 941	293 877	34 946	218 786	4 701	164 014	4 353	595 333	1 517 951
	Mai	197 999	293 446	32 006	214 872	4 595	163 557	4 257	589 706	1 500 438
	Jun	192 601	292 590	29 935	215 308	4 577	164 227	4 222	587 618	1 491 078
	Jul	190 789	291 539	29 419	215 771	4 577	164 655	4 244	586 334	1 487 328
	Aoû	192 382	292 419	29 839	215 608	4 619	164 708	4 176	584 055	1 487 806
	Sep	195 359	291 485	31 533	213 784	4 795	164 106	4 187	586 462	1 491 711
	Oct	202 025	293 927	34 653	217 613	5 061	165 960	4 270	589 980	1 513 489
	Nov	205 554	294 988	35 843	218 935	5 207	166 488	4 241	589 556	1 520 812
	Déc	208 180	295 821	37 495	221 334	5 416	167 699	4 282	591 712	1 531 939
2023	Jan	208 498	296 059	38 254	222 219	5 510	169 684	4 307	590 903	1 535 434
	Feb	206 686	294 821	39 053	222 396	5 503	170 918	4 374	590 624	1 534 375
	Mrz	202 788	294 131	38 704	222 551	5 374	171 102	4 412	589 262	1 528 324
	Apr	201 183	294 412	37 484	222 593	5 357	171 209	4 457	587 369	1 524 064
	Mai	193 004	288 627	34 569	219 481	4 992	168 838	4 406	581 960	1 495 877
	Jun	190 679	290 011	31 576	219 854	4 823	169 491	4 356	580 459	1 491 249
	Jul	188 732	289 162	30 389	218 479	4 758	169 960	4 375	579 243	1 485 098
	Aug	189 101	288 520	30 600	218 227	4 827	171 027	4 420	579 880	1 486 602
	Sep	192 901	289 553	32 260	215 033	4 953	170 518	4 484	581 992	1 491 694
	Okt	200 673	291 960	35 054	217 821	5 211	173 049	4 510	585 510	1 513 788
	Nov	203 020	291 554	35 690	218 465	5 278	173 775	4 512	586 611	1 518 905
	Dez	207 700	293 170	37 552	219 967	5 459	174 927	4 596	590 199	1 533 570
2024	Jan	208 063	294 535	37 490	219 901	5 382	174 550	4 534	590 253	1 534 708

Identitas AG, Tierverkehrsdatenbank

Identitas AG, banque de données sur le trafic des animaux

Entwicklung der Bestände weiblicher Tiere nach Altersklasse Évolution des effectifs des femelles par classe d'âge

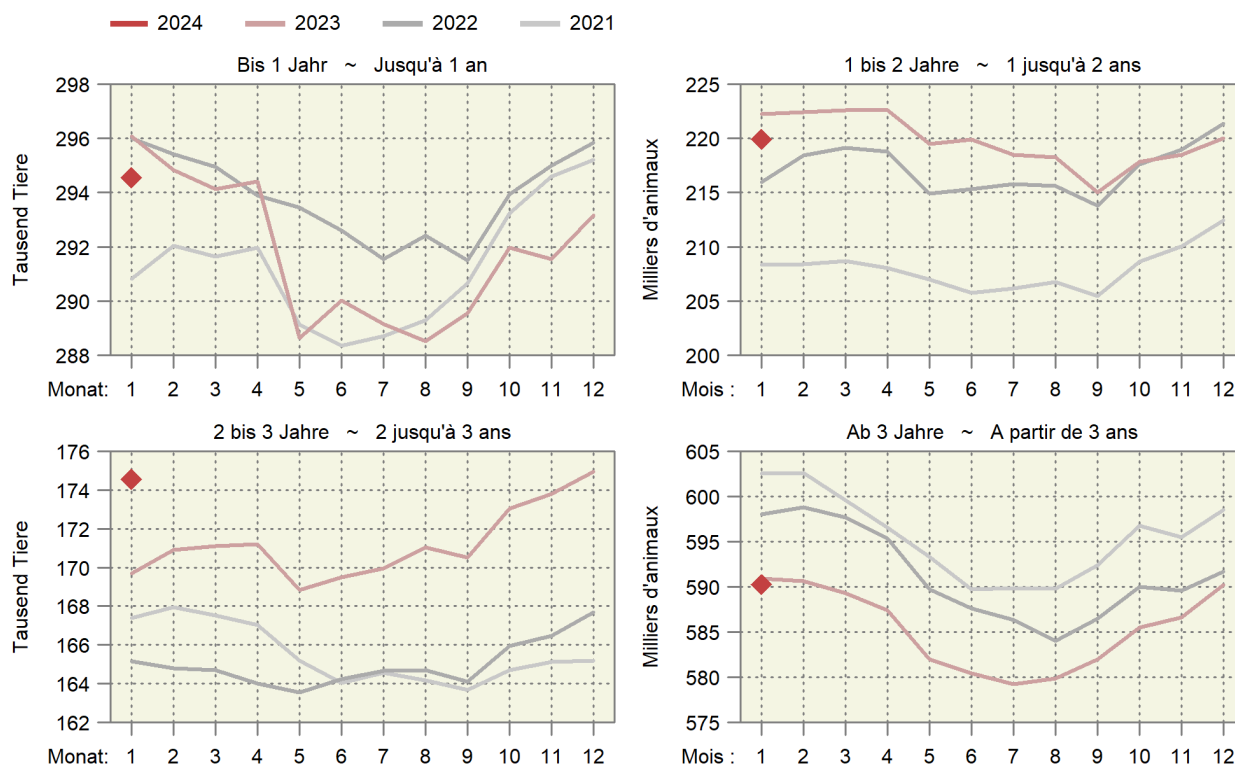

4.3 Schlachtvielmärkte der Proviande Marchés du bétail de boucherie de Proviande

Anzahl Märkte und aufgeführte Tiere
Nombre de marchés et d'animaux amenés

Jahre	Monate	Rindvieh (Grossvieh) Bovins (gros bétail)		Schafe Moutons	
		Märkte	Auffuhr	Märkte	Auffuhr
Années	Mois	Marchés	Amenée	Marchés	Amenée
2022	Januar ~ Janvier	55	5 031	20	3 671
	Februar ~ Février	53	4 446	29	5 529
	März ~ Mars	56	5 078	30	7 367
	April ~ Avril	51	4 572	24	5 804
	Mai ~ Mai	60	5 246	26	6 199
	Juni ~ Juin	49	4 083	18	4 341
	Juli ~ Juillet	45	3 987	6	1 673
	August ~ Août	61	5 801	27	5 365
	September ~ Septembre	53	4 510	35	8 601
	Oktober ~ Octobre	62	6 603	32	6 883
	November ~ Novembre	61	6 521	25	5 220
	Dezember ~ Décembre	43	3 690	17	3 829
Total		649	59 568	289	64 482
2023	Januar ~ Janvier	55	4 854	22	4 336
	Februar ~ Février	50	4 319	26	5 805
	März ~ Mars	55	4 697	34	8 583
	April ~ Avril	49	4 184	23	5 044
	Mai ~ Mai	57	5 123	26	6 176
	Juni ~ Juin	46	3 477	19	5 293
	Juli ~ Juillet	47	3 957	7	1 954
	August ~ Août	50	4 629	25	4 642
	September ~ Septembre	51	4 331	32	6 935
	Oktober ~ Octobre	63	6 439	32	6 980
	November ~ Novembre	58	5 825	24	4 922
	Dezember ~ Décembre	42	3 436	18	4 174
Total		623	55 271	288	64 844
2024	Januar ~ Janvier	57	5 255	23	4 608

Proviande

Proviande

Auffuhren auf den Schlachtvielmärkten der Proviande

Animaux amenés aux marchés de Proviande

Anzahl Tiere nach Jahr und Woche ~ Nombre d'animaux par année et semaine

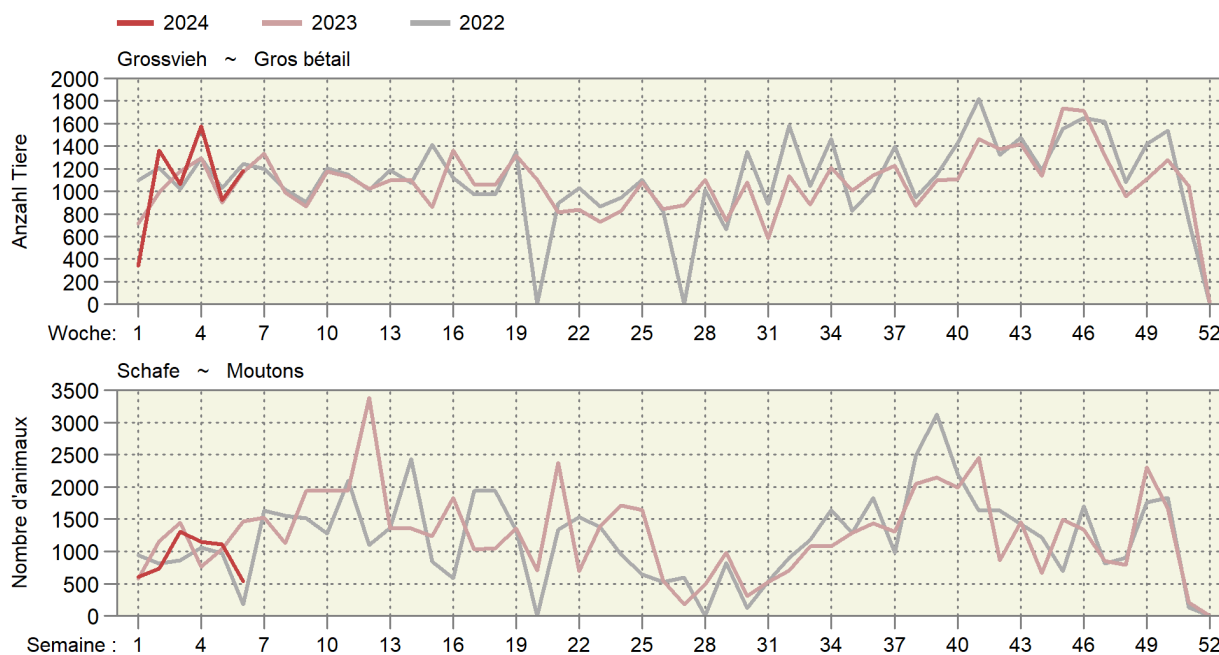

4.4 Provisorische Schlachtviehstatistik des inländischen Gross- und Kleinviehs Statistique provisoire du gros et petit bétail de boucherie indigène

Ohne Hofschlachtungen in Stück; geniessbar und ungeniessbar
Sans abattages à la ferme, en pièces; propres ou impropres à la consommation

Monate	Stiere ¹		Ochsen		Rinder		Kühe		Kälber	
Mois	Taureaux ¹		Bœufs		Génisses		Vaches		Veaux	
	2023	2024	2023	2024	2023	2024	2023	2024	2023	2024
Jan	9 346	9 129	4 420	4 808	8 743	9 177	14 425	15 397	15 686	16 506
Feb	8 437		3 910		8 152		12 475		15 969	
Mrz	9 716		4 871		9 060		12 571		19 756	
Apr	8 436		3 712		7 313		10 265		16 193	
Mai	9 515		4 393		8 654		11 181		17 849	
Jun	9 095		4 290		7 731		10 089		17 406	
Jul	7 700		3 701		6 991		10 938		13 850	
Aug	8 252		3 975		7 229		12 299		14 753	
Sep	7 845		3 824		7 186		12 639		13 217	
Okt	9 093		4 386		8 949		16 171		13 672	
Nov	10 115		5 881		11 698		16 337		16 264	
Dez	7 981		3 864		7 845		11 926		15 156	
Jahr	105 531		51 227		99 551		151 316		189 771	
	Schweine		Schafe		Ziegen		Equiden		Junges Bankvieh ²	
	Porcs		Moutons		Chèvres		Équidés		Jeune bétail d'étaal ²	
	2023	2024	2023	2024	2023	2024	2023	2024	2023	2024
Jan	226 705	215 678	16 959	17 607	1 264	1 324	116	114	6 728	6 992
Fév	198 143		16 183		1 910		67		5 771	
Mar	211 288		29 222		8 539		65		6 424	
Avr	173 325		19 091		7 875		51		4 954	
Mai	204 437		18 516		5 667		62		5 852	
Jun	205 528		20 059		3 040		51		6 385	
Jul	194 832		13 693		1 516		45		5 964	
Aoû	202 912		17 124		1 990		56		6 861	
Sep	197 300		20 027		2 407		57		6 221	
Oct	212 876		22 107		3 401		203		7 088	
Nov	210 264		21 333		3 197		235		8 257	
Déc	195 371		20 907		1 957		100		6 026	
Année	2 432 981		235 221		42 763		1 108		76 531	
	Älteres Bankvieh ³		Grosses Rindvieh		Männliche Kälber		Weibliche Kälber		Schlachtsauen	
	Bétail d'étaal plus âgé ³		Gros bétail bovin		Veaux mâles		Veaux femelles		Truies de réforme	
	2023	2024	2023	2024	2023	2024	2023	2024	2023	2024
Jan	15 781	16 122	36 934	38 511	9 973	10 605	5 713	5 901	1 457	1 697
Feb	14 728		32 974		10 798		5 171		1 090	
Mrz	17 223		36 218		13 323		6 433		1 390	
Apr	14 507		29 726		10 616		5 577		1 242	
Mai	16 710		33 743		11 671		6 178		1 272	
Jun	14 731		31 205		11 270		6 136		1 075	
Jul	12 428		29 330		8 789		5 061		1 182	
Aug	12 595		31 755		9 104		5 649		1 493	
Sep	12 634		31 494		8 082		5 135		1 331	
Okt	15 340		38 599		8 265		5 407		1 570	
Nov	19 437		44 031		9 911		6 353		1 592	
Dez	13 664		31 616		9 066		6 090		1 190	
Jahr	179 778		407 625		120 868		68 903		15 884	

¹ Inklusive alte Stiere (Kategorie MA)

² 8 bis 12 Monate alt

³ Älter als 12 Monate

¹ Y inclus les vieux taureaux (catégorie MA)

² Agés de 8 à 12 mois

³ Agés de plus de 12 mois

Inländische Schlachtungen nach Monat, in tausend Schlachtungen
 Abattages indigènes par mois, en milliers d'abattages
 In thousand slaughterings ~ En milliers d'abattages

— 2024 — 2023 — 2022 — 2021

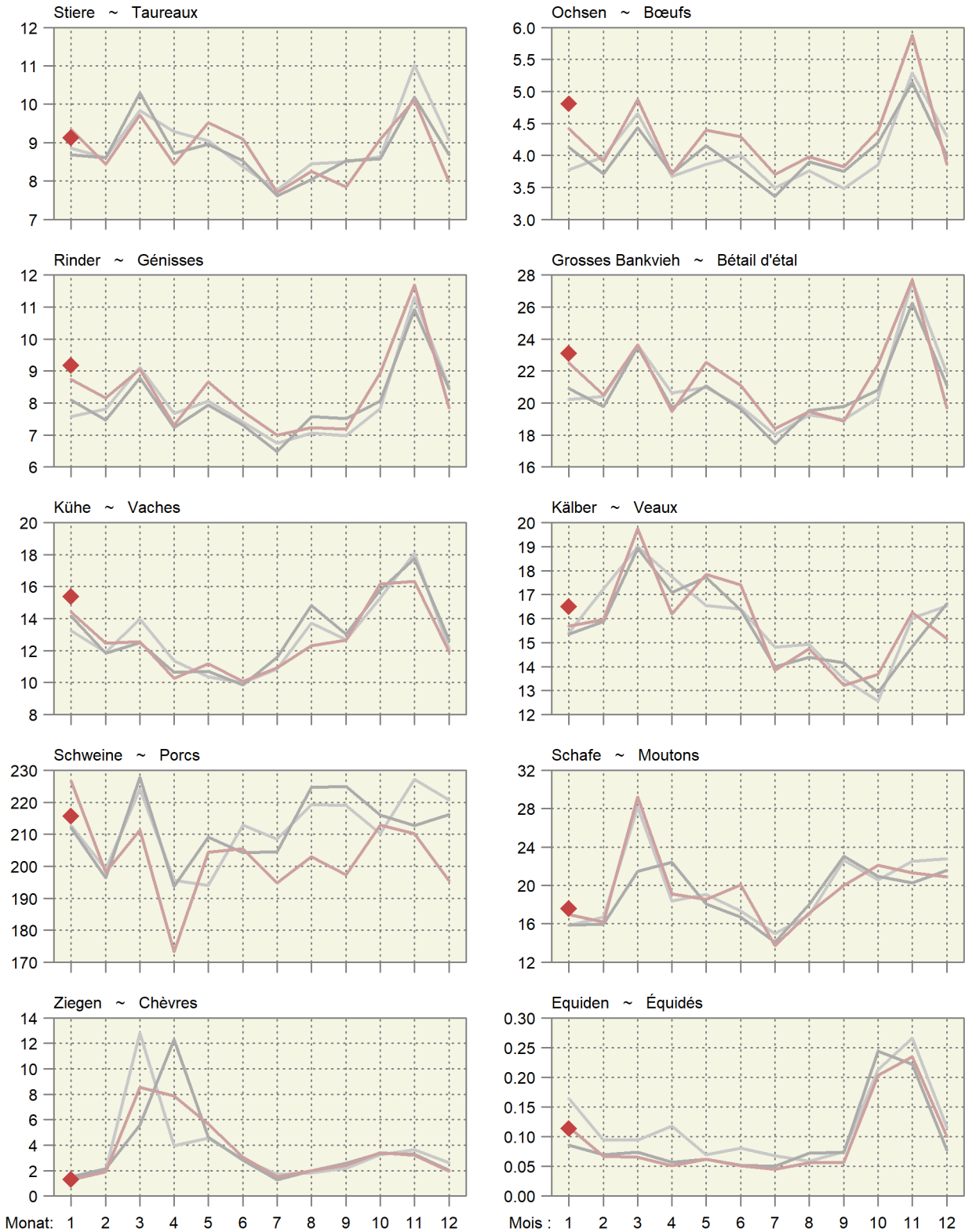

Inländische Schlachtungen über 12 Monate kumuliert
 Abattages indigènes cumulés sur 12 mois

In tausend Schlachtungen ~ En milliers d'abattages

— 2024 — 2023 — 2022 — 2021

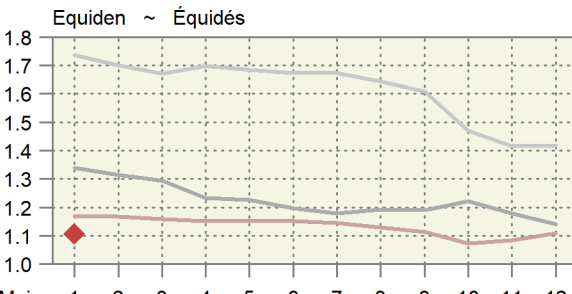
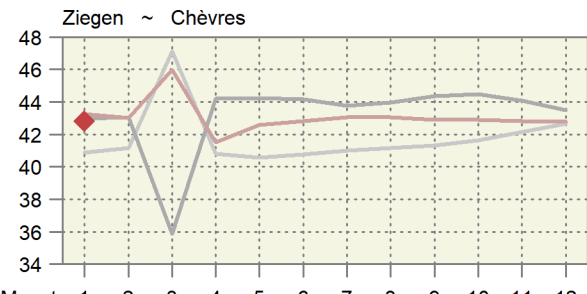
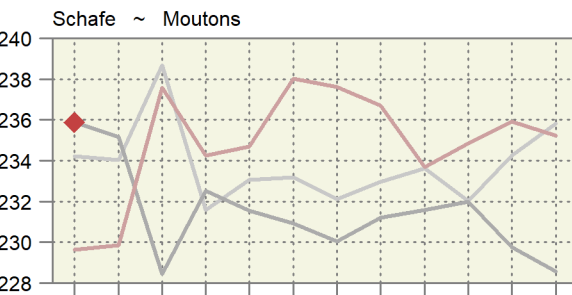
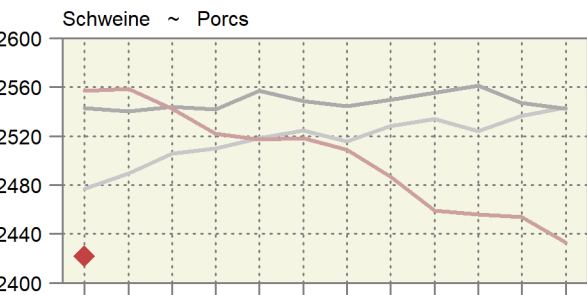
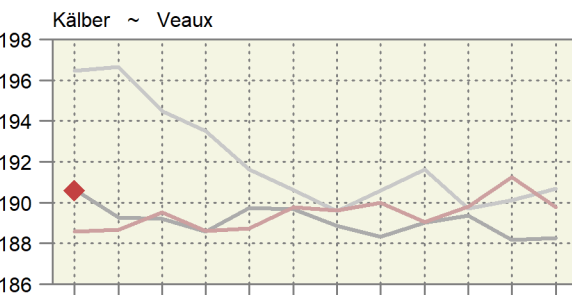
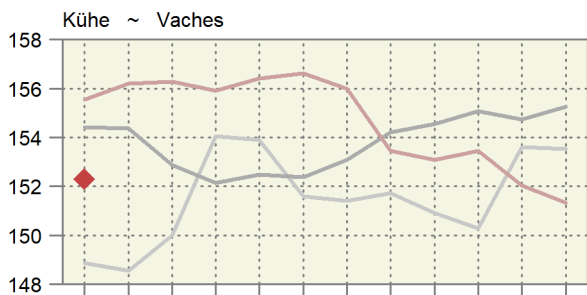
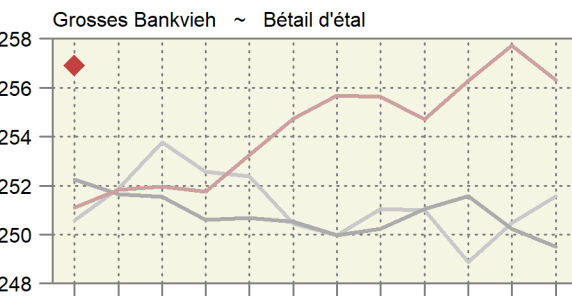
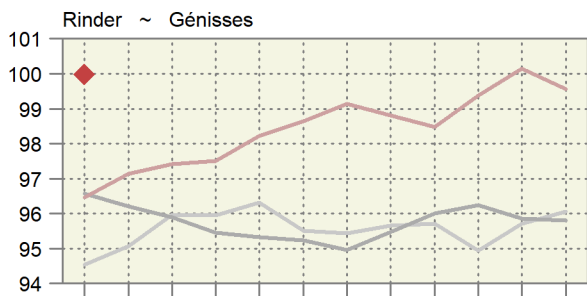
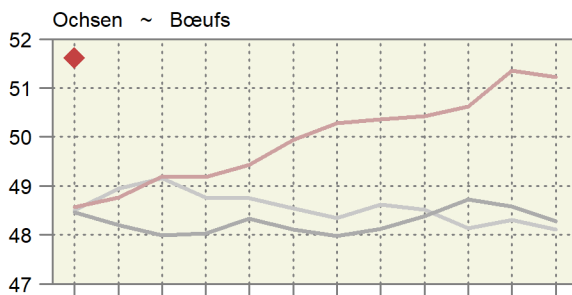
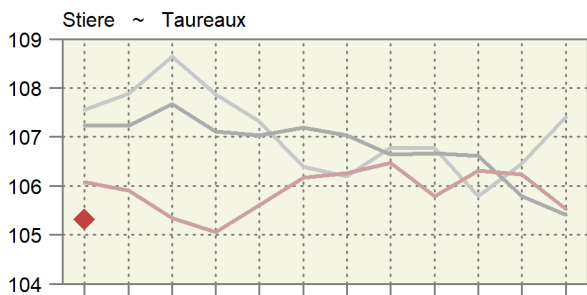

Monat: 1 2 3 4 5 6 7 8 9 10 11 12

Mois : 1 2 3 4 5 6 7 8 9 10 11 12

4.5 Durchschnittsgewichte der Schlachtkörper inländischer Schlachttiere Poids moyens des carcasses du bétail de boucherie indigène

Kilogramm Schlachtgewicht je Tier ~ Kilogramme de poids mort par animal

Jahre	Monate	Stiere	Ochsen	Rinder	Kühe	Kälber	Schweine	Schafe	Ziegen
Années	Mois	Taureaux	Bœufs	Génisses	Vaches	Veaux	Porcs	Moutons	Chèvres
2021	Jan	300.4	261.8	268.1	320.3	127.4	91.5	21.5	10.1
	Fév	300.4	266.0	270.2	322.2	128.2	90.6	21.5	11.7
	Mar	301.8	268.5	271.9	324.8	129.6	90.2	20.6	8.0
	Avr	305.2	271.6	272.3	324.3	131.2	90.4	21.7	9.4
	Mai	304.6	270.6	271.2	322.7	130.5	89.9	21.7	9.9
	Jun	303.8	266.7	265.1	321.4	128.6	89.6	21.4	8.6
	Jul	303.5	267.4	266.9	315.2	128.5	89.1	21.0	10.9
	Aoû	302.2	261.7	265.3	310.6	129.4	89.6	20.9	13.1
	Sep	299.4	258.4	264.3	305.0	128.4	90.0	20.5	14.7
	Oct	298.1	255.7	262.9	304.6	126.4	90.4	21.0	15.0
	Nov	297.7	254.4	264.3	306.6	124.5	90.9	21.2	15.3
	Déc	296.2	254.3	263.8	309.7	121.3	90.1	20.6	14.6
2022	Jan	301.2	257.9	266.6	316.7	124.4	91.1	21.4	15.3
	Feb	302.6	264.4	268.7	319.9	126.9	91.6	21.6	13.2
	Mrz	302.8	264.5	267.7	318.6	128.6	91.4	21.7	10.1
	Apr	305.0	266.7	268.8	319.1	129.6	90.9	20.7	8.7
	Mai	305.2	264.9	267.5	318.1	130.2	90.3	21.5	9.7
	Jun	303.1	265.6	265.1	315.7	127.2	90.5	21.2	10.6
	Jul	300.4	261.6	263.3	310.2	127.0	89.2	21.0	13.2
	Aug	300.7	261.9	263.1	300.8	128.1	91.5	20.7	14.2
	Sep	298.7	257.7	262.6	299.1	126.9	91.9	20.8	15.3
	Okt	298.5	256.6	262.5	300.7	125.2	92.1	21.1	16.8
	Nov	298.7	253.7	263.2	303.2	122.5	93.4	20.9	14.1
	Dez	297.8	255.7	263.1	307.9	121.2	92.5	21.1	11.3
2023	Jan	301.7	260.6	266.9	312.6	124.4	92.5	21.8	12.3
	Fév	302.7	265.3	269.7	317.9	126.5	91.1	21.9	11.9
	Mar	304.9	272.8	271.4	319.6	127.9	90.5	21.7	8.9
	Avr	306.5	272.4	272.5	319.9	129.3	90.3	22.2	9.1
	Mai	307.5	274.3	272.2	318.0	131.2	89.7	21.8	9.7
	Jun	306.4	271.6	267.4	317.3	128.7	89.5	21.5	10.7
	Jul	303.7	269.3	267.4	311.3	129.2	88.9	21.1	14.3
	Aoû	301.2	266.1	265.7	308.7	129.2	89.7	21.0	16.9
	Sep	298.7	262.0	265.0	301.4	127.3	89.7	20.3	15.3
	Oct	301.4	257.6	263.4	302.0	124.8	90.1	20.6	12.1
	Nov	297.8	256.8	263.7	304.5	120.7	90.2	21.0	15.5
	Dez	297.5	254.1	262.5	308.4	119.8	89.5	20.7	12.9
2024	Jan	301.1	259.0	265.7	314.6	121.4	90.5	21.5	15.7

Proviande, Klassifizierung; Berechnungen durch Agristat

Proviande, classification ; calculs par Agristat

Entwicklung der durchschnittlichen Schlachtgewichte

Évolution des poids morts moyens

In Kilogramm Schlachtgewicht pro inländisches Schlachttier nach Monat

En kilogrammes de poids mort par animal de boucherie indigène et par mois

— 2024 — 2023 — 2022 — 2021

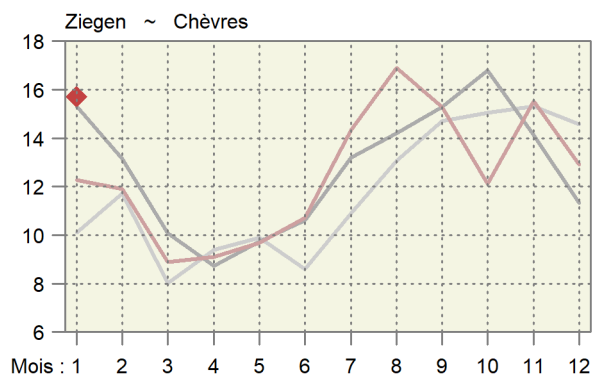
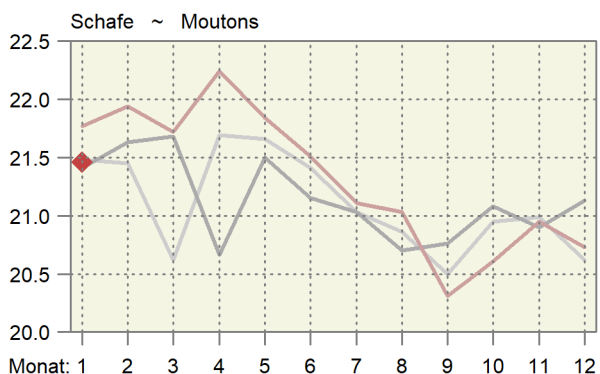
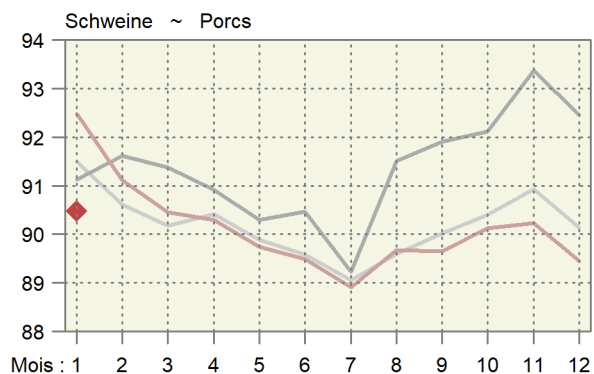
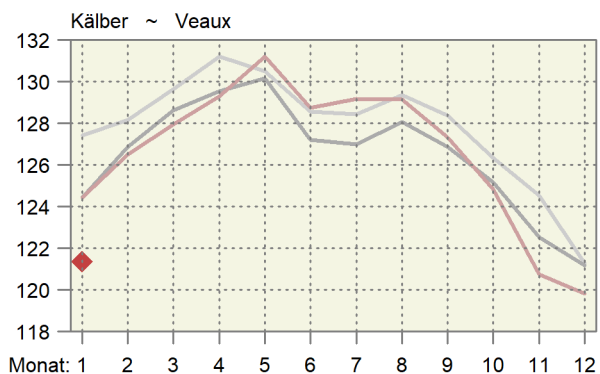
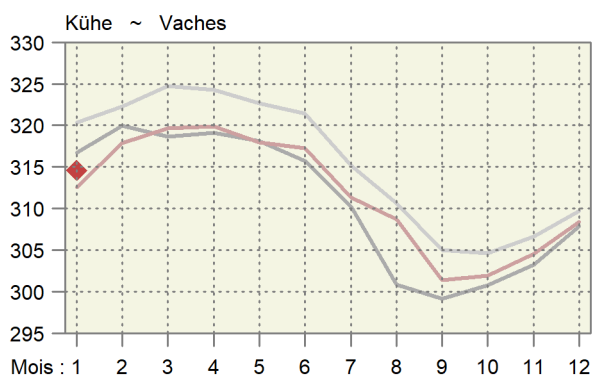
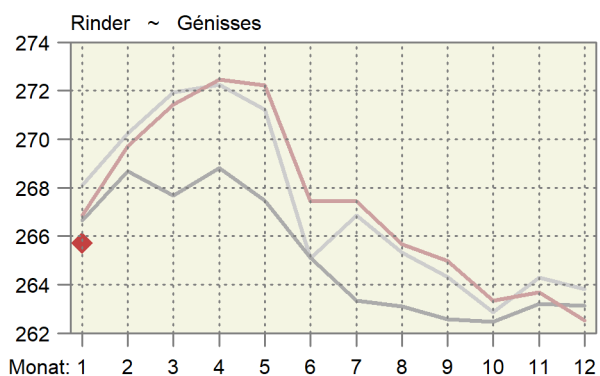
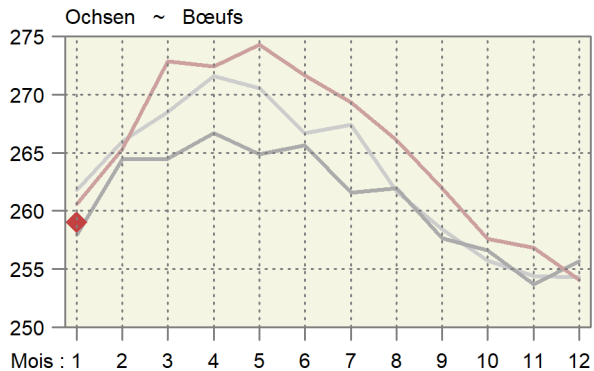
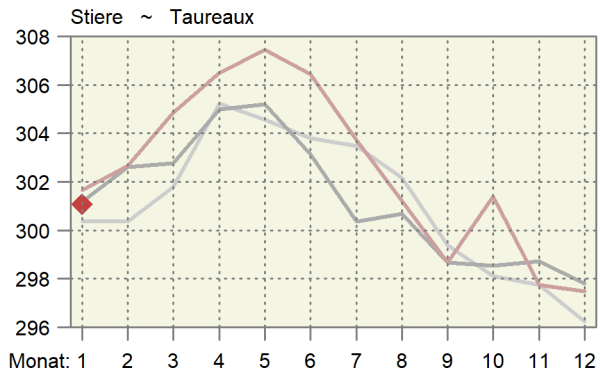

4.6 Fleischproduktion aus kontrollierten Schlachtungen von inländischem Gross- und Kleinvieh Production de viande des abattages contrôlés de gros et de petit bétail indigène

Tonnen Schlachtgewicht gemäss Definition der Schlachtgewichtsverordnung; geniessbar und ungeniessbar
Poids mort, en tonnes, selon définition de l'ordonnance sur le pesage des animaux abattus ; propres ou impropres à la consommation

Monate Mois	Stiere ~ Taureaux		Ochsen ~ Bœufs		Rinder ~ Génisses		Kühe ~ Vaches		Grossvieh ~ Gros bétail	
	2023 *	2024 *	2023 *	2024 *	2023 *	2024 *	2023 *	2024 *	2023 *	2024 *
Jan	2 819	2 749	1 152	1 245	2 333	2 439	4 509	4 844	10 813	11 277
Feb	2 554		1 037		2 199		3 965		9 755	
Mrz	2 962		1 329		2 459		4 018		10 768	
Apr	2 586		1 011		1 993		3 283		8 873	
Mai	2 925		1 205		2 356		3 555		10 042	
Jun	2 787		1 165		2 068		3 201		9 221	
Jul	2 339		997		1 870		3 405		8 610	
Aug	2 486		1 058		1 920		3 796		9 260	
Sep	2 343		1 002		1 904		3 809		9 058	
Okt	2 740		1 130		2 357		4 883		11 110	
Nov	3 012		1 510		3 085		4 975		12 582	
Dez	2 374		982		2 059		3 678		9 093	
Jahr	31 927		13 578		26 602		47 079		119 186	
Jahr Année	Kälber ~ Veaux		Rindvieh ~ Bovins		Schweine ~ Porcs		Schafe ~ Moutons		Ziegen ~ Chèvres	
	2023 *	2024 *	2023 *	2024 *	2023 *	2024 *	2023 *	2024 *	2023 *	2024 *
Jan	1 952	2 003	12 765	13 280	20 967	19 515	369	378	16	21
Fév	2 020		11 775		18 054		355		23	
Mar	2 527		13 296		19 112		635		76	
Avr	2 094		10 967		15 651		425		72	
Mai	2 342		12 384		18 347		405		55	
Jun	2 241		11 462		18 394		432		33	
Jul	1 789		10 399		17 321		289		22	
Aoû	1 906		11 166		18 196		360		34	
Sep	1 683		10 741		17 690		407		37	
Oct	1 707		12 817		19 185		456		41	
Nov	1 964		14 546		18 973		447		50	
Déc	1 816		10 909		17 476		433		25	
Année	24 040		143 227		219 366		5 013		482	

Berechnet aufgrund der Schlachtungen gemäss Tabelle 4.5 und der Durchschnittsgewichte gemäss Tabelle 4.4

Calculé sur la base des abattages selon le tableau 4.5 et des poids moyens selon le tableau 4.4

Agristat

Agristat

Fleischproduktion aus kontrollierten Schlachtungen von inländischem Gross- und Kleinvieh Production de viande des abattages contrôlés de gros et de petit bétail indigène

Über 12 Monate kumulierte Menge; in tausend Tonnen ~ Quantité cumulée sur 12 mois ; en milliers de tonnes

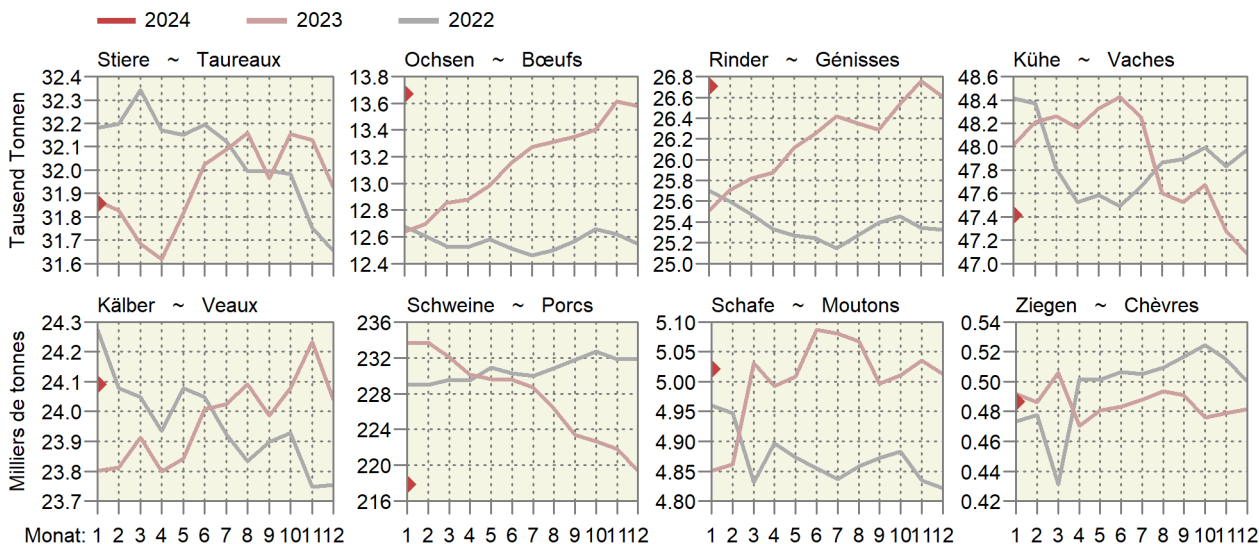

4.7 Fleisch von Gross- und Kleinvieh, verkaufsfertig Viande de gros et de petit bétail, prête à la vente

In Tonnen verkaufsfertigem Fleisch, ohne Fleischanfall aus nicht kontrollierten Hofschlachtungen und Organteile.
Für Einfuhr und Ausfuhr wurden Auszüge der folgenden Zollkapitel verwendet: 1 (Lebendvieh), 2, 16, 19, 21 (Fleisch).
En tonnes de viande prête à la vente, sans viande d'abattages domestiques non contrôlés et sans abats comestibles.
Pour l'exportation et l'importation, des extraits des chapitres suivants : 1 (animaux vivants), 2, 16, 19, 21 (viande).

	Januar *			Jahr			
	Janvier *			Année			
	2023	2024	%	2022	2023 *	%	
Rindfleisch (Grossviehfleisch)							Viande de bœuf (gros bétail)
Inlandproduktion	7 013	7 304	4.2	76 264	77 418	1.5	Production indigène
Einfuhr in Form von							Importations
Lebendvieh	20	20	-3.6	341	256	-24.9	des animaux vivants
Fleisch	1 682	1 173	-30.3	22 481	19 553	-13.0	de viande
Total	1 702	1 192	-30.0	22 822	19 809	-13.2	Total
Ausfuhr	368	404	9.7	5 211	4 258	-18.3	Exportations
Verfügbar	8 347	8 092	-3.0	93 874	92 969	-1.0	Disponible
%-Anteil der Einfuhr	20.4	14.7		24.3	21.3		Importation en %
Kalbfleisch							Viande de veau
Inlandproduktion	1 327	1 362	2.6	16 154	16 347	1.2	Production indigène
Einfuhr in Form von							Importations
Lebendvieh	10	9	-14.0	138	126	-8.5	des animaux vivants
Fleisch	20	16	-18.8	580	279	-52.0	de viande
Total	30	25	-17.2	718	404	-43.7	Total
Ausfuhr	-	-	...	1	1	2.0	Exportations
Verfügbar	1 357	1 387	2.2	16 871	16 751	-0.7	Disponible
%-Anteil der Einfuhr	2.2	1.8		4.3	2.4		Importation en %
Schweinefleisch							Viande de porc
Inlandproduktion	15 516	14 441	-6.9	171 632	162 331	-5.4	Production indigène
Einfuhr in Form von							Importations
Lebendvieh	5	-	...	72	66	-8.5	des animaux vivants
Fleisch	555	740	33.2	11 049	9 382	-15.1	de viande
Total	561	740	31.9	11 121	9 448	-15.0	Total
Ausfuhr	1 092	155	-85.8	3 901	6 836	75.2	Exportations
Verfügbar	14 984	15 026	0.3	178 851	164 943	-7.8	Disponible
%-Anteil der Einfuhr	3.7	4.9		6.2	5.7		Importation en %
Schafffleisch							Viande de mouton
Inlandproduktion	277	283	2.3	3 616	3 759	4.0	Production indigène
Einfuhr in Form von							Importations
Lebendvieh	-	-	...	-	-	...	des animaux vivants
Fleisch	447	462	3.3	5 201	5 222	0.4	de viande
Total	447	462	3.3	5 201	5 222	0.4	Total
Ausfuhr	1	0	-69.0	1	4	...	Exportations
Verfügbar	723	745	3.0	8 816	8 978	1.8	Disponible
%-Anteil der Einfuhr	61.8	62.0		59.0	58.2		Importation en %
Total Fleisch von Schlachttieren							Total de la viande
Inlandproduktion	24 133	23 390	-3.1	267 665	259 856	-2.9	d'animaux de boucherie
Einfuhr in Form von							Production indigène
Lebendvieh	36	28	-20.6	551	448	-18.7	Importations
Fleisch	2 705	2 391	-11.6	39 311	34 435	-12.4	des animaux vivants
Total	2 740	2 419	-11.7	39 862	34 883	-12.5	Total
Ausfuhr	1 461	559	-61.7	9 115	11 099	21.8	Exportations
Verfügbar	25 411	25 250	-0.6	298 412	283 641	-4.9	Disponible
%-Anteil der Einfuhr	10.8	9.6		13.4	12.3		Importation en %

Fleischproduktion gemäss Tabelle 4.6

Production de viande selon tableau 4.6

Agristat

Agristat

Fleisch von Gross- und Kleinvieh, verkaufsfertig
Viande de gros et de petit bétail, prête à la vente

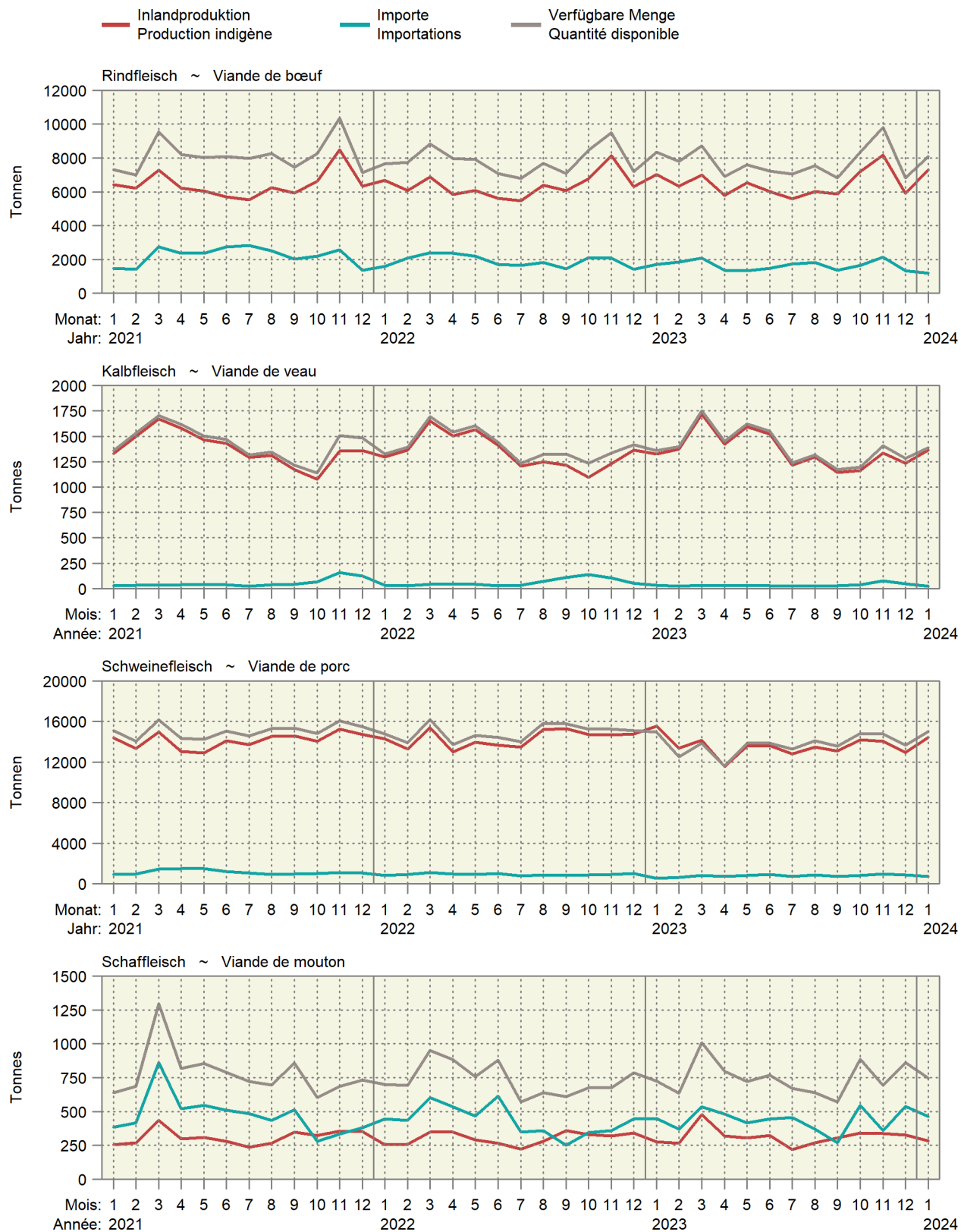

Fleisch von Gross- und Kleinvieh, verkaufsfertig
Viande de gros et de petit bétail, prête à la vente

Über 12 Monate kumulierte Werte, in Kilotonnen ~ Valeurs cumulées sur 12 mois, en kilotonnes

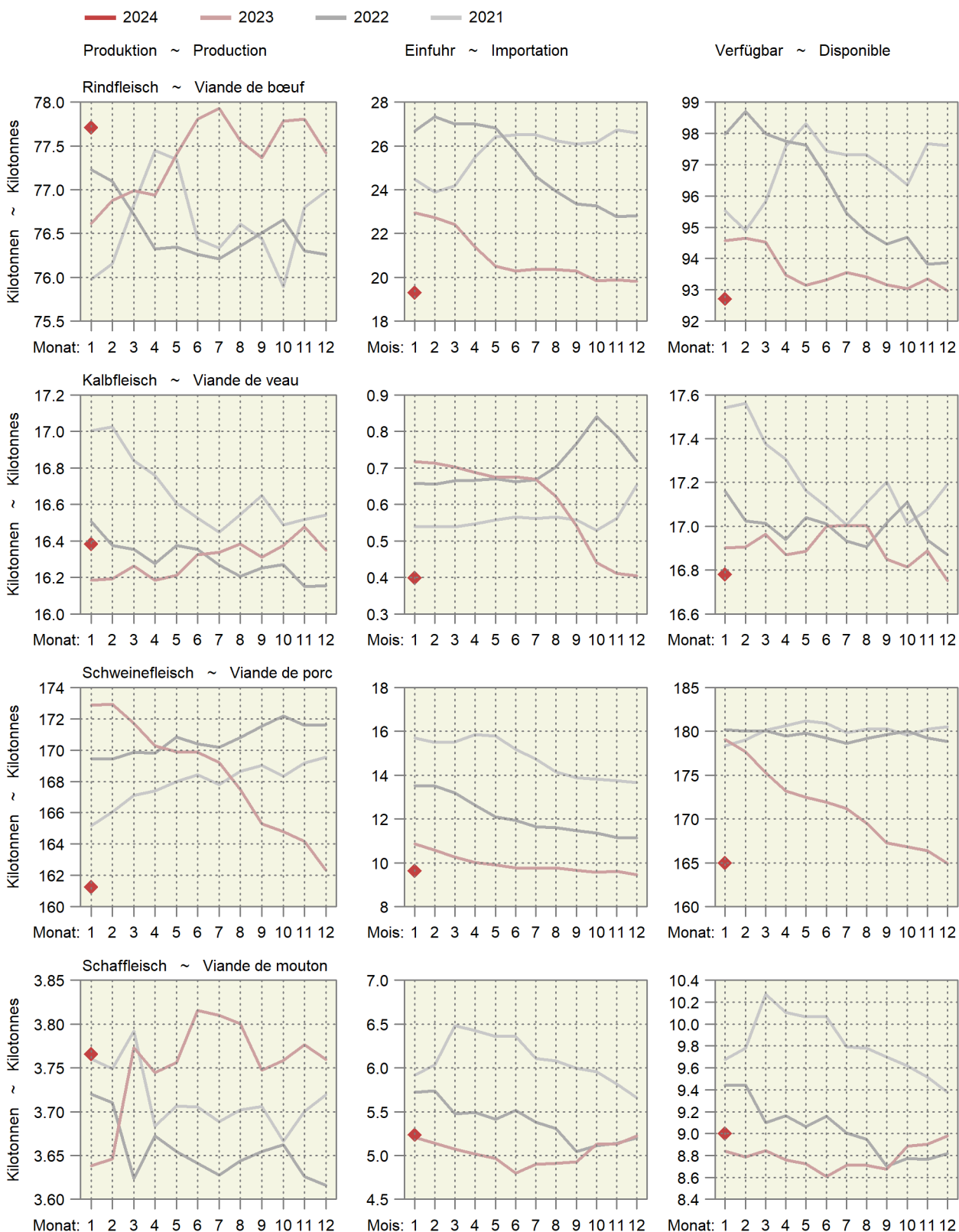

4.8 Schlachtgeflügelproduktion, monatlich erfasste Mengen Production de volaille de boucherie, quantité relevée mensuellement

In Tonnen, ohne Suppenhühner, ohne Organteile, geniessbar und ungeniessbar
En tonnes, sans les poules à bouillir, sans les abats, propres ou impropres à la consommation

Organisation, Erzeugnis	Januar			Jahr			Organisation, produit	
	Janvier			Année				
	2023	2024	%	2022	2023	%		
Wareneingang, Lebendgewicht								Entrée d'animaux, poids vif
Bell Poulets	4 192	4 263	1.7	48 705	49 082	0.8	Bell Poulets	
Micarna Poulets	5 576	5 628	0.9	68 398	64 542	-5.6	Micarna Poulets	
Frifag Poulets	1 910	2 260	18.3	22 222	23 679	6.6	Frifag Poulets	
Truten	235	210	-10.7	2 464	2 544	3.3	Dindes	
Kneuss Poulets	1 119	1 194	6.8	13 402	13 754	2.6	Kneuss Poulets	
Andere Poulets	226	217	-4.1	2 474	2 477	0.1	Autres Poulets	
Truten	10	10	1.9	195	192	-1.1	Dindes	
Übriges Geflügel	7	7	2.6	66	91	38.6	Autre volaille	
Lebendgewicht total	13 275	13 790	3.9	157 925	156 363	-1.0	Poids vif, total	
	2022	2023	Veränd. in t	2022	2023	Variation en t		
Wareneingang, Schlachtgewicht ¹								Entrée d'animaux, poids mort ¹
Bell Poulets	2 976	3 027	51	34 580	34 848	268	Bell Poulets	
Micarna Poulets	3 959	3 996	37	48 563	45 825	-2 738	Micarna Poulets	
Frifag Poulets	1 356	1 605	249	15 778	16 812	1 034	Frifag Poulets	
Truten	181	162	-19	1 897	1 959	62	Dindes	
Kneuss Poulets	794	848	54	9 515	9 766	250	Kneuss Poulets	
Andere Poulets	161	154	-7	1 757	1 759	2	Autres Poulets	
Truten	8	8	0	150	148	-2	Dindes	
Übriges Geflügel	3	4	0	34	47	13	Autre volaille	
Schlachtgewicht total	9 439	9 803	364	112 273	111 164	-1 110	Poids mort, total	

¹ Die Schlachtausbeute
- Poulet: 0.71
- Truten: 0.77
- Übriges Geflügel (Enten, Gänsen, Perlhühner, Wachteln): 0.51

¹ Rendement à l'abattage
- Poulet : 0.71
- Dinde : 0.77
- Autre volaille (canards, oies, pintades, cailles) : 0.51

4.9 Produktion, Einfuhr, Ausfuhr und Verbrauch von Geflügelfleisch Production, importations, exportations et consommation de viande de volaille

In Tonnen Schlachtgewicht (SG) oder verkaufsfertig (VFF), genießbar und ungenießbar. Für Einfuhr und Ausfuhr wurden Auszüge der folgenden Zollkapitel verwendet: 2 (unverarbeitetes Fleisch), 16 und 19 (verarbeitetes Fleisch).

En tonnes poids mort (PM) ou prête à la vente (VPV), propre ou impropre à la consommation. Pour l'exportation et l'importation, des extraits des chapitres suivants sont considérés : 2 (viande non transformée), 16 et 19 (viande transformée).

Position	Einheit	Januar			Jahr			Unité	Position
		Janvier			Année				
		2023	2024	%	2022	2023	%		
Inlandproduktion, Eigenverbrauch der Produzenten und Markt ¹	SG VFF	9 489 7 288	9 855 7 572	3.9 3.9	112 866 86 709	111 750 85 847	-1.0 -1.0	PM VPV	Production indigène, autoconsommation par les producteurs et vente ¹
Einfuhr									Importations
unverarbeitetes Fleisch	VFF	3 106	4 455	43.4	40 053	39 268	-2.0	VPV	de viande non transformée
verarbeitetes Fleisch	VFF	671	810	20.7	8 916	8 835	-0.9	VPV	de viande transformée
Total	VFF	3 777	5 265	39.4	48 969	48 103	-1.8	VPV	Total
Ausfuhr									Exportations
unverarbeitetes Fleisch	VFF	43	38	-12.6	356	344	-3.4	VPV	de viande non transformée
verarbeitetes Fleisch	VFF	158	107	-32.8	2 485	2 130	-14.3	VPV	de viande transformée
Total	VFF	202	144	-28.5	2 841	2 474	-12.9	VPV	Total
Verfügbar	VFF	10 864	12 693	16.8	132 837	131 475	-1.0	VPV	Disponible
Inlandanteil	%	67	60	-11.1	65	65	0.0	%	Part indigène

¹ Ohne Suppenhühner, ohne Organteile

¹ Sans les poules à bouillir, sans les abats

Bundesamt für Zoll und Grenzsicherheit (BAZG); Agristat

Office fédéral de la douane et de la sécurité des frontières (OFDF); Agristat

Verfügbare Menge, Inlandproduktion und Importe von Geflügelfleisch Quantité disponible, production indigène et importation de viande de volaille

Verkaufsfertiges Fleisch (VFF) in Tonnen ~ Viande prête à la vente (VPV) en tonnes

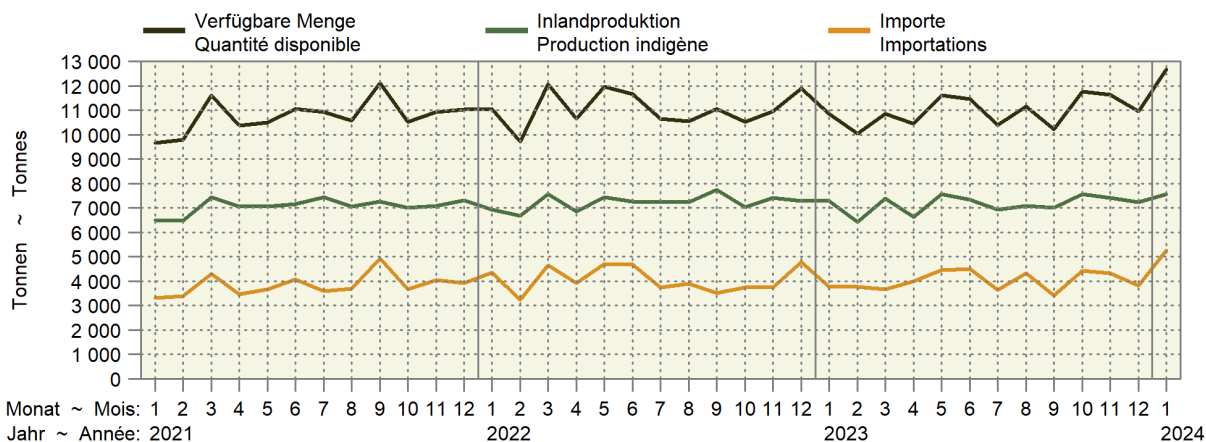

Inlandproduktion und Importe als 12-Monats-Mittel Production indigène et importations comme moyenne glissante sur 12 mois

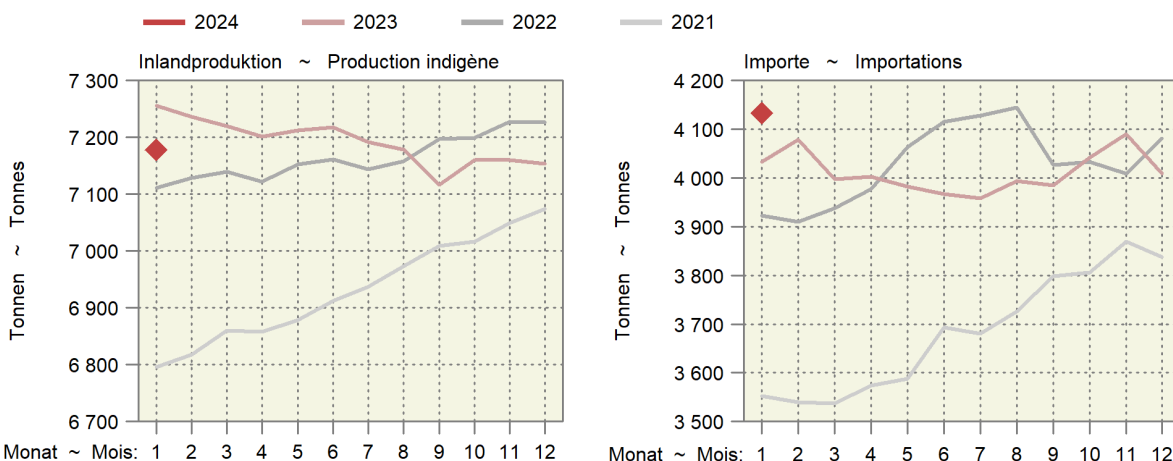

4.10 Produktion und Einfuhr von Eiern Production et importation d'œufs

Position	Einheit	Januar			Jahr			Position
		Janvier			Année			
		2023	2024	%	2022	2023	%	
Inlandproduktion ¹	1000 St. ~ Pce	91 306	91 760	0.5	1 134 735	1 093 141	-3.7	Production indigène ¹
Einfuhr								Importation
Gesamteinfuhr nach Gewicht								Importation par poids
Schaleneier ²	t	2 460	2 919	18.6	21 850	27 250	24.7	Œufs en coquille ²
Flüssigeier ³	t	675	733	8.5	8 429	8 186	-2.9	Œufs liquides ³
Trockeneier ⁴	t	58	39	-32.9	630	540	-14.3	Œufs secs ⁴
Bruteier ⁵	t	216	290	34.4	2 935	3 229	10.0	Œufs à couvrir ⁵
Zur menschlichen Ernährung, umgerechnet in Stück								Pour l'alimentation humaine, converti en pièces
Schaleneier ⁶	1000 St. ~ Pce	40 815	48 423	18.6	362 472	452 054	24.7	Œufs en coquille ⁶
Flüssigeier ⁷	1000 St. ~ Pce	13 895	15 077	8.5	173 476	168 463	-2.9	Œufs liquides ⁷
Trockeneier ⁸	1000 St. ~ Pce	4 665	3 129	-32.9	50 399	43 206	-14.3	Œufs secs ⁸
Total	1000 St. ~ Pce	59 374	66 629	12.2	586 347	663 723	13.2	Total
Verfügbar zur menschlichen Ernährung	1000 St. ~ Pce	150 680	158 389	5.1	1 721 082	1 756 864	2.1	Disponible pour l'alimentation humaine
Einfuhr von Schaleneiern (ohne Bruteier)								Importations d'œufs en coquille (sans les œufs à couvrir)
Wert franko Grenze	1000 CHF	6 081	6 282	3.3	42 589	64 520	51.5	Valeur franco frontière
Preis franko Grenze	Rp./Ei ~ Ct./œuf	15	13	-12.9	12	14	21.5	Prix franco frontière

¹ Schätzung auf der Basis der monatlichen Einstellungen von Junghennen
² Zolltarifnummern: 0407.2110, 2190, 2910, 2990, 9010, 9090
³ Zolltarifnummern: 0408.1910, 1990, 9910, 9990, 3502.1910, 1990
⁴ Zolltarifnummern: 0408.1110, 1190, 9110, 9190, 3502.1110, 1190
⁵ Zolltarifnummern: 0407.1110, 1190, 1910, 1990
⁶ Berechnungsgrundlage: 1kg Schaleneier = 16.6 Eier
⁷ Berechnungsgrundlage: 1kg Flüssigeier ohne Schale = 20.58 Eier
⁸ Berechnungsgrundlage: 1kg Trockeneier ohne Schale = 80 Eier

¹ Estimation sur la base de la mise en poulailler mensuelle de poulettes
² Numéros du tarif douanier : 0407.2110, 2190, 2910, 2990, 9010, 9090
³ Numéros du tarif douanier : 0408.1910, 1990, 9910, 9990, 3502.1910, 1990
⁴ Numéros du tarif douanier : 0408.1110, 1190, 9110, 9190, 3502.1110, 1190
⁵ Numéros du tarif douanier : 0407.1110, 1190, 1910, 1990
⁶ Base de calcul : 1 kg d'œufs en coquille = 16.6 œufs
⁷ Base de calcul : 1 kg d'œufs liquides sans coquille = 20.58 œufs
⁸ Base de calcul : 1 kg d'œufs secs sans coquille = 80 œufs

Agristat; Aviforum; Bundesamt für Zoll und Grenzsicherheit (BAZG)

Agristat ; Aviforum ; Office fédéral de la douane et de la sécurité des frontières (OFDF)

Importe und Inlandproduktion von Eiern Importation et production indigène d'œufs

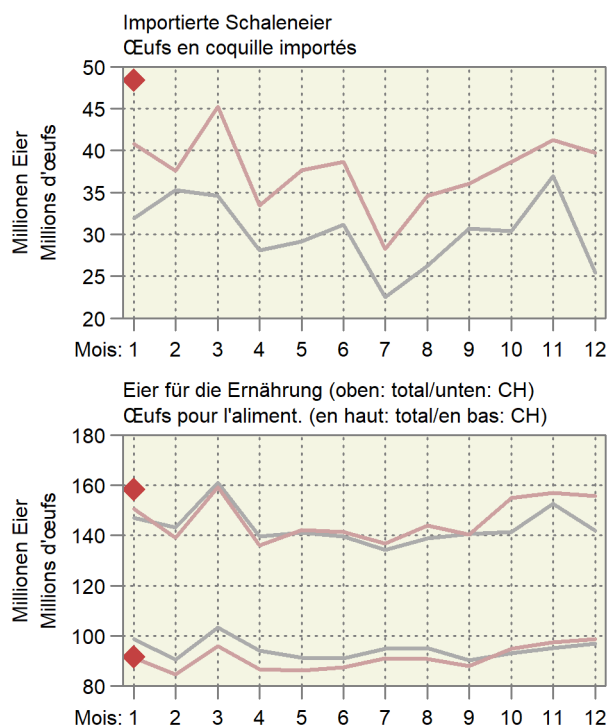
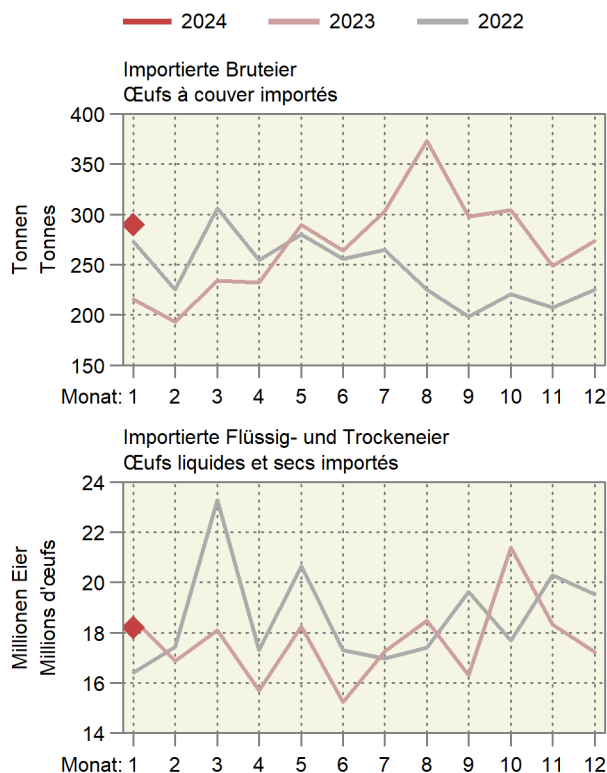

4.11 Produktion von Küken, mutmasslicher Anfall von Junghennen und Pouletfleisch Production de poussins, production estimée de poulettes et de viande de poulet

Monate	Inländische Hennenkükenproduktion und Einfuhr ¹ , Stück				Inländische Mastkükenproduktion und Einfuhr ¹ , Stück			
Mois	Production indigène de poussins de poules pondeuses et importation ¹ , pièces				Production indigène de poussins de type chair et importation ¹ , pièces			
	2022	2023	2024	%	2022	2023	2024	%
Januar	493 924	414 495	424 843	2.5	6 988 977	6 908 644	7 108 086	2.9
Februar	327 015	331 551			6 341 690	6 192 804		
März	303 934	310 084			6 950 107	6 868 588		
April	330 580	322 569			6 896 538	6 693 778		
Mai	420 134	478 905			6 960 925	7 053 218		
Juni	365 139	406 568			6 777 975	6 689 435		
Juli	141 843	74 703			6 979 192	6 644 448		
August	98 943	102 667			7 038 412	7 055 332		
September	427 564	424 874			6 572 178	6 755 369		
Oktober	110 684	141 434			6 976 218	7 189 865		
November	47 624	60 715			6 563 621	6 845 138		
Dezember	365 335	292 615			6 836 303	7 061 348		
Jahr	3 432 720	3 361 180			81 882 138	81 957 968		

Monate	Junghennenanfall (-einstellungen) ² , Stück				Poulets ³ , Tonnen			
Mois	Production de poulettes (mise en poullaier) ² , pièces				Poulets ³ , tonnes			
	2022	2023	2024	%	2022	2023	2024	%
Janvier	122605	95975	99 587	3.8	8 011	8 427	8 745	3.8
Février	462409	414737	412 127	-0.6	8 329	8 644	8 911	3.1
Mars	166675	107364	137 191	27.8	8 108	8 239		
Avril	68 399	46195	58 894	27.5	8 334	8 214		
Mai	316 267	354375	283 837	-19.9	8 642	8 529		
Juin	475 934	402061	412 098	2.5	8 699	8 645		
Juillet	317 152	321605			8 744	8 642		
Août	304 496	300781			8 616	8 385		
Septembre	294 090	312892			8 729	8 615		
Octobre	409763	464538			8 614	8 685		
Novembre	458 309	394371			8 582	8 770		
Décembre	150 748	72461			8 558	8 826		
Année	3 546 847	3 287 355			101 966	102 623		

¹ Die Wochenmeldungen werden jeweils anhand der Zahl der Wochentage auf die Monate aufgeteilt
² Annahme: Abgang von 3 % der Küken bis zum Legebeginn nach rund 5 Monaten
³ Annahmen: Abgang von 2.5 % der Küken bis zur Schlachtreife nach rund 45 Tagen, durchschnittliches Schlachtgewicht von 1.29 kg

¹ Les indications des rapports hebdomadaires sont réparties sur les mois en fonction du nombre des jours de chaque semaine et leur appartenance aux mois respectifs
² Supposition : Mortalité de 3 % des poussins entre la naissance et le début de la ponte environ 5 mois plus tard
³ Suppositions : Mortalité de 2.5 % jusqu'à la fin de la période d'engraissement après 45 jours, poids mort moyen de 1.29 kg

5. Aussenhandel ~ Commerce extérieur

Nach einem enttäuschenden Jahr 2023 mit einer Abnahme um 4,5% nahmen die Käseexporte im Januar 2024 im Vergleich zum Vorjahr um 19,8% zu (Tabelle 5.7). Das Preisniveau hat jedoch abgenommen. Der Durchschnittspreis der Exporte ging um 6,3% zurück, jener der Importe sogar um 11,2%. Aufgrund der positiven Entwicklung ergab sich im Januar für die meisten Käsesorten eine Zunahme der Exportmenge (Tabelle 5.9). 2023 wurden mengenmässig weniger Pflanzenschutzmittel (-29,6%), Futtermittel (-15,0%) und Stroh (-3,4%). Leicht zugenommen haben die Importe von Dünger (+1,7%) und etwas stärker jene von Saatgut (+12,0%). Ausser bei den Pflanzenschutzmitteln haben die Preise 2023 abgenommen. Der Wert der importierten Maschinen hat um 1,9% abgenommen, womit in Anbetracht der Teuerung die Importe mengenmässig wohl stagniert haben. Im Januar wurde beinahe doppelt so viel Dünger (+92,3%) importiert wie im Vorjahr, der Wert dieser Importe nahm jedoch nur um 14,1% zu. Auch die Futtermittelimporte nahmen mengenmässig zu, nämlich um 8,0%. Der Wert der Importe nahm jedoch um 15,6% ab.

Après une année 2023 décevante en raison d'une baisse de 4,5%, les exportations de fromage ont augmenté de 19,8% en janvier 2024 par rapport à l'année précédente (tableau 5.7). Le niveau des prix a toutefois diminué : le prix moyen des exportations a baissé de 6,3%, celui des importations même de 11,2%. En raison de l'évolution positive, la plupart des fromages ont vu leur volume d'exportation augmenter (tableau 5.9). En 2023, des diminutions de volumes ont été enregistrées dans les importations de produits phytosanitaires (-29,6%), d'aliments pour animaux (-15,0%) et de paille (-3,4%). Les importations d'engrais ont légèrement augmenté (+1,7%), celles de semences un peu plus (+12,0%). Sauf pour les produits phytosanitaires, les prix ont diminué en 2023. La valeur des machines importées a diminué de 1,9% en valeur nominale. La déduction du renchérissement révèle plutôt une stagnation des volumes d'importation. En janvier, les importations d'engrais ont presque doublé (+92,3%) en glissement annuel, mais leur valeur n'a augmenté que de 14,1%. Le volume des importations d'aliments pour animaux a également augmenté, et ce de 8,0%. La valeur de ces importations a toutefois diminué de 15,6%.

5.1 Einfuhr von Getreide und Getreideprodukten Importations de céréales et de produits à base de céréales

Zolltarif: Kapitel 10 (Getreide), Auszüge aus Kapitel 11 (Müllereierzeugnisse) und Kapitel 19 (Zubereitungen auf der Grundlage von Getreide, Mehl, Stärke oder Milch, Backwaren)

Tarif douanier : chapitre 10 (céréales), extraits du chapitre 11 (produits de la minoterie) et du chapitre 19 (préparations sur la base de céréales, de farine, d'amidon ou de lait, produits de la boulangerie)

Getreidearten	Januar ~ Janvier			Jahr ~ Année			Variétés de céréales
	2023	2024	Veränderung in %	2022	2023	Variation en %	
	Menge in Tonnen ~ Quantité en tonnes						
Hartweizen	7 637	3 679	-51.8	60 441	68 773	13.8	Blé dur
Weichweizen und Mengkorn	47 815	46 293	-3.2	523 641	348 174	-33.5	Blé et méteil
Roggen	71	49	-30.9	3 005	1 453	-51.7	Seigle
Gerste	7 709	3 019	-60.8	83 437	38 789	-53.5	Orge
Hafer	3 422	2 802	-18.1	53 064	36 392	-31.4	Avoine
Mais	23 897	26 339	10.2	251 163	177 728	-29.2	Mais
Reis	6 965	17 064	...	100 518	93 098	-7.4	Riz
Körnersorghum	0	0	-85.4	83	33	-59.7	Sorgho à grains
Buchweizen	22	18	-19.0	127	203	59.7	Sarrasin
Hirse	57	53	-6.4	1 655	1 548	-6.4	Millet
Kanariensaat	0	25	...	100	79	-20.7	Alpiste
Triticale	53	76	43.8	552	1 407	...	Triticale
Andere Getreide	149	113	-24.1	1 763	1 140	-35.3	Autres céréales
Total Getreide	97 797	99 530	1.8	1 079 551	768 818	-28.8	Céréales, total
Getreidemehl	1 359	1 382	1.6	17 260	17 504	1.4	Farine de céréales
Grütze, Griess, Pellets	718	1 082	50.7	8 268	11 514	39.3	Gruau, semoule, pellets
Getreidekörner, bearbeitet; Getreidekeime	1 233	1 053	-14.6	15 160	13 269	-12.5	Grains, travaillés ; germes de céréales
Malz	6 778	6 755	-0.3	78 183	75 653	-3.2	Malt
Getreidestärke	2 093	2 199	5.0	28 277	24 407	-13.7	Amidons de céréales
Total Müllereierzeugnisse, Malz und Stärke	12 182	12 470	2.4	147 148	142 348	-3.3	Produits de la minoterie, malt et amidon, total
Teigwaren	5 493	6 449	17.4	73 403	71 984	-1.9	Pâtes alimentaires
Biskuits, Waffeln	1 657	1 917	15.7	23 960	24 863	3.8	Biscuits, gaufres
Brot, gewöhnl. Backwaren	932	905	-2.9	12 274	11 709	-4.6	Pain la boulangerie ordinaire
Back- und Konditoreiwaren	9 369	9 783	4.4	118 378	118 617	0.2	Prod. de la boulang., pâtiss. et biscuiterie
Andere Zubereitungen	5 040	5 835	15.8	68 010	65 838	-3.2	Autres préparations
Total verarbeit. Nahrungs- mittel auf Getreidebasis	22 491	24 889	10.7	296 025	293 011	-1.0	Préparations sur la base de céréales, total
	Wert in tausend CHF, franko Grenze, unverzollt ~ Valeur en milliers de CHF, franco frontière, non dédouanée						
Hartweizen	5 289	1 938	-63.4	32 257	42 642	32.2	Blé dur
Weichweizen und Mengkorn	17 665	11 136	-37.0	205 753	112 864	-45.1	Blé et méteil
Roggen	41	14	-65.4	1 721	928	-46.1	Seigle
Gerste	2 666	769	-71.2	29 578	12 335	-58.3	Orge
Hafer	1 317	945	-28.2	19 134	13 137	-31.3	Avoine
Mais	9 820	6 844	-30.3	99 372	63 449	-36.1	Maïs
Reis	6 938	10 097	45.5	97 552	91 958	-5.7	Riz
Körnersorghum	0	0	-35.3	71	63	-11.1	Sorgho à grains
Buchweizen	45	31	-31.6	269	363	34.8	Sarrasin
Hirse	54	38	-29.4	1 416	1 149	-18.9	Millet
Kanariensaat	1	25	...	94	87	-7.4	Alpiste
Triticale	17	25	49.6	188	367	94.8	Triticale
Andere Getreide	294	469	59.5	6 597	4 636	-29.7	Autres céréales
Total Getreide	44 147	32 332	-26.8	494 004	343 978	-30.4	Céréales, total
Getreidemehl	1 228	1 159	-5.6	15 004	15 483	3.2	Farine de céréales
Grütze, Griess, Pellets	611	767	25.4	7 076	8 932	26.2	Gruau, semoule, pellets
Getreidekörner, bearbeitet; Getreidekeime	1 293	934	-27.7	12 737	12 998	2.0	Grains, travaillés ; germes de céréales
Malz	4 482	4 235	-5.5	40 063	49 975	24.7	Malt
Getreidestärke	3 360	3 160	-6.0	41 071	40 680	-1.0	Amidons de céréales
Total Müllereierzeugnisse, Malz und Stärke	10 973	10 254	-6.6	115 950	128 067	10.5	Produits de la minoterie, malt et amidon, total
Teigwaren	14 796	15 835	7.0	185 746	187 766	1.1	Pâtes alimentaires
Biskuits, Waffeln	8 293	9 323	12.4	109 070	124 877	14.5	Biscuits, gaufres
Brot, gewöhnl. Backwaren	1 652	1 674	1.3	20 760	21 855	5.3	Pain, boulangerie ordinaire
Back- und Konditoreiwaren	38 201	37 733	-1.2	450 180	496 504	10.3	Prod. de la boulang., pâtiss. et biscuiterie
Andere Zubereitungen	19 054	20 033	5.1	231 197	245 166	6.0	Autres préparations
Total verarbeit. Nahrungs- mittel auf Getreidebasis	81 996	84 598	3.2	996 954	1 076 168	7.9	Préparations sur la base de céréales, total

5.2 Einfuhr von Gemüse Importations de légumes

Einfuhrmenge in Tonnen; Zolltarif: Kapitel 7
Quantité d'importation en tonnes ; tarif douanier : chapitre 7

Gemüsearten	Januar ~ Janvier			Jahr ~ Année			Variétés de légumes
	2023	2024	Veränderung in %	2022	2023	Variation en %	
Salate	5 651	5 377	-4.8	33 893	34 625	2.2	Salades
Chicorée Witloof	134	156	16.3	2 034	2 461	21.0	Chicorée Witloof
Cicorino	56	44	-22.0	1 108	1 128	1.8	Cicorino
Eichenlaub	282	238	-15.5	1 004	974	-3.0	Feuilles de chêne
Eisbergsalate	2 290	2 284	-0.3	13 262	14 276	7.7	Laitue iceberg
Endivien	1 140	1 062	-6.9	6 486	5 967	-8.0	Chicorée
Kopfsalate	891	774	-13.2	3 912	3 699	-5.5	Laitue pommée
Nüsslisalat	62	89	45.4	485	628	29.4	Rampon
Übrige	796	731	-8.2	5 603	5 492	-2.0	Autres
Tomaten	5 398	5 692	5.4	40 468	41 683	3.0	Tomates
Kohl Gemüse	5 264	5 573	5.9	31 609	29 207	-7.6	Choux
Blumenkohl	1 638	1 674	2.2	9 809	9 346	-4.7	Chou-fleur
Broccoli	2 051	2 350	14.6	11 062	10 958	-0.9	Broccoli
Übrige	1 575	1 549	-1.7	10 738	8 902	-17.1	Autres
Wurzel- und Knollengemüse	1 785	1 850	3.6	13 812	9 701	-29.8	Légumes-racines et -tubercules
Fenchel	1 061	1 121	5.6	5 901	5 791	-1.8	Fenouil
Radieschen	133	120	-9.5	368	345	-6.2	Radis
Sellerie	395	414	4.8	3 220	2 263	-29.7	Céleri
Übrige	196	195	-0.2	4 324	1 302	-69.9	Autres
Zwiebeln	852	433	-49.2	12 716	9 738	-23.4	Oignons
Lauch	478	505	5.5	2 504	1 691	-32.5	Poireau
Karotten	120	134	11.8	4 628	2 070	-55.3	Carottes
Gurken	2 510	2 825	12.6	21 717	22 725	4.6	Concombres
Küchenkräuter	196	192	-2.3	1 344	1 320	-1.7	Herbes potagères
Petersilie	173	168	-2.8	1 091	1 057	-3.1	Persil
Übrige	23	24	1.5	253	263	4.1	Autres
Zucchini	1 914	1 953	2.1	15 864	16 281	2.6	Courgettes
Hülsenfrüchte	505	481	-4.7	4 449	4 389	-1.3	Légumineuses
Andere Gemüse	5 996	6 029	0.5	71 410	72 752	1.9	Autres légumes
Total frisches Gemüse	30 669	31 044	1.2	254 414	246 183	-3.2	Légumes frais, total
Kartoffeln ¹	5 359	7 717	44.0	86 025	80 915	-5.9	Pommes de terre ¹
Pilze, frisch oder gekühlt	448	485	8.2	5 723	5 931	3.6	Champignons, frais ou réfrigérés
Gemüse ² , gefroren	1 257	1 332	6.0	11 746	12 244	4.2	Légumes ² , congelés
Gemüse ² , vorläufig haltbar gemacht	125	227	81.5	940	1 793	90.7	Légumes ² , conservés provisoirement
Gemüse ² , getrocknet	311	261	-16.2	3 291	2 951	-10.3	Légumes ² , séchés
Hülsenfrüchte, getrocknet	2 486	3 823	53.8	26 023	27 820	6.9	Légumineuses, sèches
Maniok, Süsskartoffeln u.ä.	567	771	36.1	6 463	6 308	-2.4	Manioc, patates douces et autres
Pflanzkartoffeln, Setz Zwiebeln	2 221	2 206	-0.7	6 793	10 075	48.3	Plants de pomme de terre, petits oignons à planter
Total Kapitel 7	43 443	47 866	10.2	401 418	394 219	-1.8	Chapitre 7, total

¹ Ohne Pflanzkartoffeln

² Inklusive Pilze und Kartoffeln

¹ Sans plants de pomme de terre

² Y compris champignons et pommes de terre

./.

Importe von Frischgemüse nach Monat, Menge
Importation de légumes frais par mois, quantité

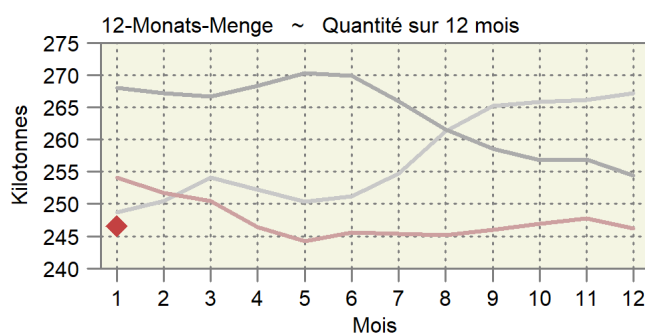
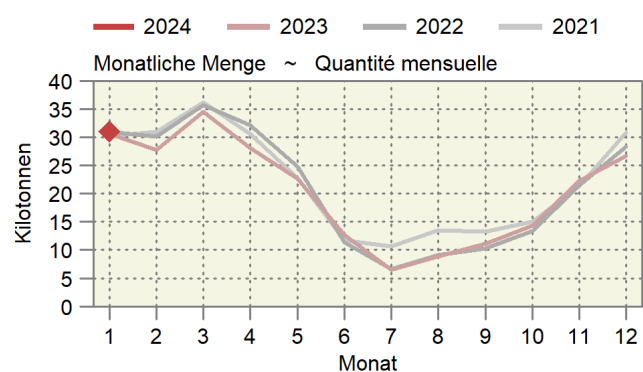

5.2 Einfuhr von Gemüse Importations de légumes

Einfuhrwert in tausend CHF, franko Grenze, unverzollt; Zolltarif: Kapitel 7
Valeur d'importation en milliers de CHF, franco frontière, non dédouanée ; tarif douanier : chapitre 7

Gemüsearten	Januar ~ Janvier			Jahr ~ Année			Variétés de légumes
	2023	2024	Veränderung in %	2022	2023	Variation en %	
Salate	10 547	10 612	0.6	62 077	67 919	9.4	Salades
Chicorée Witloof	555	632	13.8	6 359	8 234	29.5	Chicorée Witloof
Cicorino	194	174	-10.0	2 507	2 244	-10.5	Cicorino
Eichenlaub	738	648	-12.1	2 905	2 709	-6.8	Feuilles de chêne
Eisbergsalate	3 568	3 647	2.2	20 109	23 542	17.1	Laitue iceberg
Endivien	1 670	1 633	-2.2	8 861	8 521	-3.8	Chicorée
Kopfsalate	1 630	1 660	1.8	7 102	7 467	5.1	Laitue pommée
Nüsslisalat	314	408	30.0	2 333	3 130	34.2	Rampon
Übrige	1 879	1 809	-3.7	11 902	12 072	1.4	Autres
Tomaten	12 131	14 003	15.4	95 587	108 709	13.7	Tomates
Kohlgemüse	10 173	10 860	6.8	55 335	61 454	11.1	Choux
Blumenkohl	3 328	3 955	18.9	18 503	20 901	13.0	Chou-fleur
Broccoli	4 334	4 505	3.9	21 518	25 452	18.3	Broccoli
Übrige	2 512	2 401	-4.4	15 315	15 102	-1.4	Autres
Wurzel- und Knollengemüse	2 658	3 049	14.7	19 606	15 838	-19.2	Légumes-racines et -tubercules
Fenchel	1 573	1 973	25.4	10 962	9 335	-14.8	Fenouil
Radieschen	262	222	-15.4	721	776	7.7	Radis
Sellerie	537	583	8.7	4 111	3 278	-20.3	Céleri
Übrige	286	271	-5.4	3 812	2 449	-35.7	Autres
Zwiebeln	1 400	1 212	-13.5	13 812	15 148	9.7	Oignons
Lauch	694	735	5.9	3 184	2 348	-26.2	Poireau
Karotten	397	409	3.2	5 857	5 365	-8.4	Carottes
Gurken	5 013	4 697	-6.3	40 771	42 629	4.6	Concombres
Küchenkräuter	730	737	0.9	5 860	5 689	-2.9	Herbes potagères
Petersilie	502	513	2.1	3 493	3 083	-11.7	Persil
Übrige	228	224	-1.7	2 367	2 606	10.1	Autres
Zucchetti	3 390	4 256	25.6	30 615	26 170	-14.5	Courgettes
Hülsenfrüchte	1 809	1 541	-14.8	16 227	16 083	-0.9	Légumineuses
Andere Gemüse	15 930	15 801	-0.8	220 020	234 243	6.5	Autres légumes
Total frisches Gemüse	64 872	67 912	4.7	568 952	601 596	5.7	Légumes frais, total
Kartoffeln ¹	2 558	3 910	52.9	39 944	43 116	7.9	Pommes de terre ¹
Pilze, frisch oder gekühlt	3 078	3 260	5.9	43 759	41 889	-4.3	Champignons, frais ou réfrigérés
Gemüse ² , gefroren	2 647	2 732	3.2	26 388	28 074	6.4	Légumes ² , congelés
Gemüse ² , vorläufig haltbar gemacht	483	475	-1.8	3 341	4 044	21.0	Légumes ² , conservés provisoirement
Gemüse ² , getrocknet	3 311	2 898	-12.5	36 496	29 770	-18.4	Légumes ² , séchés
Hülsenfrüchte, getrocknet	2 589	2 600	0.4	26 190	24 578	-6.2	Légumineuses, sèches
Maniok, Süsskartoffeln u.ä.	795	838	5.4	9 178	9 019	-1.7	Manioc, patates douces et autres
Pflanzkartoffeln, Setz Zwiebeln	1 645	1 838	11.7	4 660	7 282	56.3	Plants de pomme de terre, petits oignons à planter
Total Kapitel 7	81 978	86 464	5.5	758 908	789 367	4.0	Chapitre 7, total

¹ Ohne Pflanzkartoffeln

² Inklusiv Pilze und Kartoffeln

¹ Sans plants de pomme de terre

² Y compris champignons et pommes de terre

5.3 Einfuhr von Früchten und Nüssen Importations de fruits et de noix

Einfuhrmenge in Tonnen; Zolltarif: Kapitel 8
Quantité d'importation en tonnes ; tarif douanier : chapitre 8

Zoll- Unterkapitel	Fruchtarten	Januar ~ Janvier			Jahr ~ Année			Variétés de fruits
		2023	2024	Veränderung in %	2022	2023	Variation en %	
Sous-chapitre douanier								
801	Kokos-, Para- und Cashewnüsse	441	366	-17.1	5 777	5 443	-5.8	Noix de coco, noix du Brésil et noix du cajou
802	Anderer Nüsse und Schalenfrüchte	2 444	2 297	-6.0	29 683	28 353	-4.5	Autres noix et fruits à écales
803	Bananen	8 102	9 125	12.6	100 231	103 542	3.3	Bananen
804	Datteln, Feigen, Ananas, Avocados und Mangos	5 017	4 640	-7.5	60 639	60 752	0.2	Dattes, figues, ananas, avocats et mangues
805	Zitrusfrüchte	21 551	21 428	-0.6	150 069	145 665	-2.9	Agrumes
806	Weintrauben	1 263	1 340	6.1	34 375	33 939	-1.3	Raisins
	Tafeltrauben	924	1 044	13.0	29 449	29 373	-0.3	Raisin de table
	Trauben für Wein	0	-	...	963	880	-8.6	Raisin à vin
	Getrocknete Trauben	338	296	-12.6	3 963	3 686	-7.0	Raisin sec
807	Melonen und Papaya	466	561	20.4	62 430	63 413	1.6	Melon et papaye
808	Äpfel, Birnen und Quitten, frisch	511	1 353	...	17 923	21 199	18.3	Pommes, poires et coings, frais
	Äpfel	263	285	8.6	8 595	11 311	31.6	Pommes
	Birnen und Quitten	249	1 068	...	9 322	9 508	2.0	Poires et coings
	Mostobst	-	-	...	7	380	...	Fruits à cidre
809	Steinobst, frisch	106	159	50.2	44 875	48 934	9.0	Fruits à noyau, frais
	Aprikosen	2	1	-34.5	6 484	8 004	23.4	Apricots
	Kirschen	1	1	8.4	3 001	3 948	31.5	Cerises
	Pflirschen, Nektarinen etc.	3	5	...	28 345	29 257	3.2	Pêches, nectarines etc.
	Zwetschgen, Pflaumen etc.	101	152	50.4	7 045	7 726	9.7	Pruneaux, prunes etc.
810	Anderer Früchte, frisch	3 074	3 718	20.9	51 431	51 036	-0.8	Autres fruits, frais
	Erdbeeren	394	361	-8.5	14 187	13 311	-6.2	Fraises
	Himbeeren	250	273	9.2	4 207	3 979	-5.4	Framboises
	Beeren a.n.g.	522	638	22.1	8 587	9 017	5.0	Baies n.d.a.
	Kiwis	1 142	1 253	9.7	12 042	11 713	-2.7	Kiwis
	Früchte a.n.g.	343	392	14.5	4 305	4 540	5.4	Fruits n.d.a.
	Tropische Früchte a.n.g.	423	802	89.6	8 101	8 476	4.6	Fruits tropicaux n.d.a.
811	Früchte, gefroren	2 374	2 321	-2.2	22 350	21 929	-1.9	Fruits, congelés
812	Früchte, vorkonserviert	14	1	-93.2	313	266	-15.3	Fruits, conservés provisoirement
813	Früchte und Schalenfrüchte, getrocknet	390	341	-12.6	3 787	3 919	3.5	Fruits, séchés
814	Schalen von Zitrusfrüchten oder Melonen	52	28	-47.3	249	434	74.6	Écorces d'agrumes ou de melons
Total		45 807	47 679	4.1	584 134	588 824	0.8	Total

./.

Importe von Früchten nach Monat, Menge Importation de fruits par mois, quantité

Zollkapitel 8 ohne Nüsse; am rechten Rand wird die letzte 12-Monats-Menge und die Entwicklung angegeben.
Chapitre douanier 8 à l'exception des noix ; dans la marge droite, la dernière quantité sur 12 mois est indiquée.

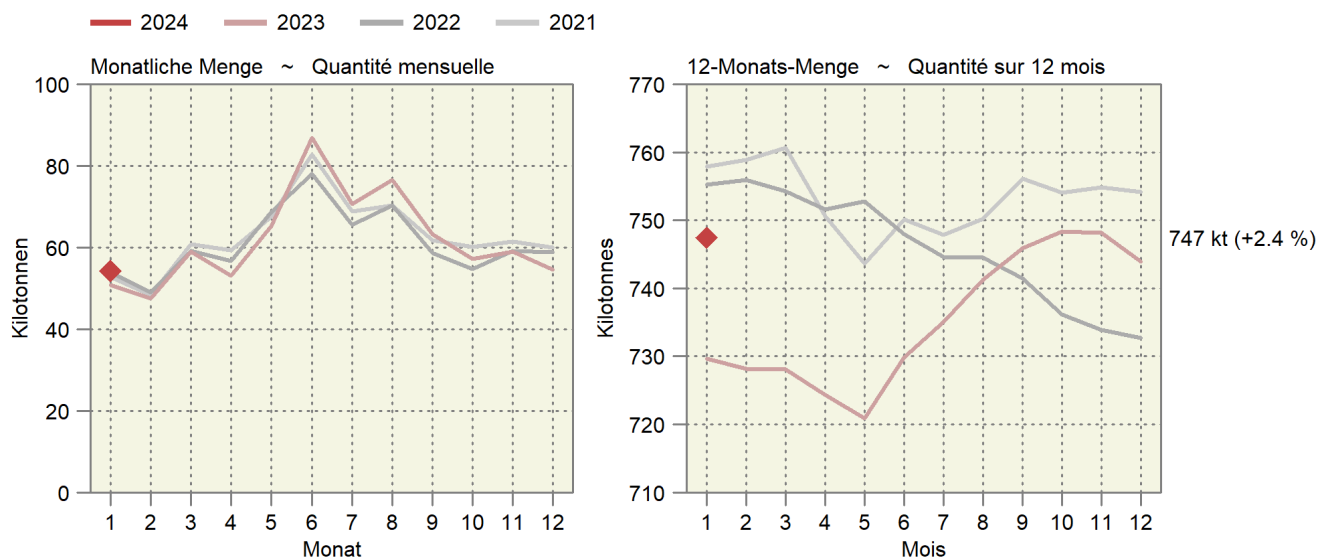

5.3 Einfuhr von Früchten und Nüssen Importations de fruits et de noix

Einfuhrwert in tausend CHF, franko Grenze, unverzollt; Zolltarif: Kapitel 8
Valeur d'importation en milliers de CHF, franco frontière, non dédouanée ; tarif douanier : chapitre 8

Zoll- Unterkapitel	Fruchtarten	Januar ~ Janvier			Jahr ~ Année			Variétés de fruits
		2023	2024	Veränderung in %	2022	2023	Variation en %	
Sous-chapitre douanier								
801	Kokos-, Para- und Cashewnüsse	2 645	1 973	-25.4	38 958	32 763	-15.9	Noix de coco, noix du brésil et noix du cajou
802	Andere Nüsse und Schalenfrüchte	16 703	14 252	-14.7	209 921	181 665	-13.5	Autres noix et fruits à écales
803	Bananen	8 638	9 517	10.2	104 381	111 915	7.2	Bananen
804	Datteln, Feigen, Ananas, Avocados und Mangos	13 874	14 266	2.8	165 291	167 358	1.3	Dattes, figues, ananas, avocats et mangues
805	Zitrusfrüchte	31 496	30 969	-1.7	207 209	215 932	4.2	Agrumes
806	Weintrauben	3 674	4 324	17.7	80 778	90 095	11.5	Raisins
	Tafeltrauben	2 948	3 580	21.4	69 801	80 345	15.1	Raisin de table
	Trauben für Wein	0	-	...	1 704	1 477	-13.3	Raisin à vin
	Getrocknete Trauben	727	744	2.4	9 274	8 273	-10.8	Raisin sec
807	Melonen und Papaya	997	1 190	19.3	81 998	82 314	0.4	Melon et papaye
808	Äpfel, Birnen und Quitten, frisch	653	1 930	...	21 766	27 900	28.2	Pommes, poires et coings, frais
	Äpfel	371	425	14.4	8 674	13 001	49.9	Pommes
	Birnen und Quitten	282	1 505	...	13 091	14 785	12.9	Poires et coings
	Mostobst	-	-	...	2	114	...	Fruits à cidre
809	Steinobst, frisch	220	243	10.4	100 973	112 153	11.1	Fruits à noyau , frais
	Aprikosen	8	2	-67.7	16 525	20 010	21.1	Apricots
	Kirschen	13	14	5.9	12 847	20 388	58.7	Cerises
	Pfirsiche, Nektarinen etc.	13	14	8.9	59 819	58 822	-1.7	Pêches, nectarines etc.
	Zwetschgen, Pflaumen etc.	186	212	14.1	11 782	12 933	9.8	Pruneaux, prunes etc.
810	Andere Früchte, frisch	15 054	20 707	37.6	245 577	273 272	11.3	Autres fruits, frais
	Erdbeeren	2 176	2 373	9.1	60 137	63 151	5.0	Fraises
	Himbeeren	2 388	3 444	44.2	43 315	44 085	1.8	Framboises
	Beeren a.n.g.	4 202	6 943	65.2	67 010	86 948	29.8	Baies n.d.a.
	Kiwis	3 421	4 358	27.4	37 652	38 882	3.3	Kiwis
	Früchte a.n.g.	1 140	1 336	17.1	14 238	16 236	14.0	Fruits n.d.a.
	Tropische Früchte a.n.g.	1 726	2 253	30.5	23 225	23 971	3.2	Fruits tropicaux n.d.a.
811	Früchte, gefroren	8 318	5 407	-35.0	77 038	70 007	-9.1	Fruits, congelés
812	Früchte, vorkonserviert	31	4	-86.1	720	639	-11.2	Fruits, conservés provisoirement
813	Früchte und Schalenfrüchte, getrocknet	3 203	2 831	-11.6	33 205	34 291	3.3	Fruits, séchés
814	Schalen von Zitrusfrüchten oder Melonen	94	31	-67.4	1 359	1 542	13.5	Écorces d'agrumes ou de melons
	Total	105 601	107 645	1.9	1 369 173	1 401 847	2.4	Total

Bundesamt für Zoll und Grenzsicherheit (BAZG)

Office fédéral de la douane et de la sécurité des frontières (OFDF)

5.4 Einfuhr von Gemüse-, Fruchtzubereitungen und Getränken Importations de préparations de légumes, de préparations de fruits et de boissons

Zolltarif: Kapitel 20 (Zubereitungen von Gemüse, Früchten oder anderen Pflanzenteilen), Kapitel 22 (Getränke, alkoholische Flüssigkeiten und Essig)
Tarif douanier : chapitre 20 (préparations de légumes, de fruits ou d'autres parties de plantes), chapitre 22 (boissons, liquides alcooliques et vinaigres)

Produkte	Januar ~ Janvier			Jahr ~ Année			Produits
	2023	2024	Veränderung in %	2022	2023	Variation en %	
Menge in Tonnen ~ Quantité en tonnes							
Gemüse-/Fruchtzubereitungen							Préparations de légumes et de fruits
Zubereitungen in Essig	1 087	1 480	36.2	14 596	13 852	-5.1	Préparations au vinaigre
Tomaten, Tomatenpüree	3 786	4 441	17.3	52 044	46 573	-10.5	Tomates, concentrés de tomates
Pilze, konserviert	285	159	-44.0	3 116	2 857	-8.3	Champignons, conservés
Gemüse, konserviert	3 211	3 427	6.7	46 091	46 640	1.2	Légumes, conservés
Gemüse und Früchte, mit Zucker konserviert	68	70	3.2	821	769	-6.3	Légumes et fruits, confits au sucre
Konfitüren, Fruchtgelees usw.	1 008	1 108	9.9	12 825	12 443	-3.0	Confitures, gelées, etc.
Früchte und andere Pflanzenteile, konserviert	2 817	2 739	-2.8	39 631	36 119	-8.9	Fruits et autres parties de plantes, conservés
Getränke							Boissons
Fruchtsäfte	5 577	5 535	-0.8	74 813	70 497	-5.8	Jus de fruits
Apfel-/Birnen-saft	134	282	...	2 325	1 860	-20.0	Jus de pomme/poire
Traubensaft	292	153	-47.6	6 502	5 743	-11.7	Jus de raisin
Orangensaft	2 618	2 626	0.3	32 339	31 592	-2.3	Jus d'orange
Gemüsesaft	394	234	-40.7	3 966	3 529	-11.0	Jus de légumes
Anderer Fruchtsäfte und Mischungen	1 997	2 052	2.8	26 472	24 730	-6.6	Autres jus de fruits, mélanges
Frucht- und Gemüsesäfte, verdünnt	140	187	33.5	3 208	3 042	-5.2	Jus de fruits ou de légumes, dilués
Wasser, Mineralwasser	41 535	37 050	-10.8	543 190	525 181	-3.3	Eaux, eaux minérales
Anderer nicht alkoholische Getränke	23 958	25 830	7.8	351 755	352 317	0.2	Autres boissons non alcooliques
Bier	7 205	7 010	-2.7	113 023	103 997	-8.0	Bière
Wein	12 542	12 059	-3.9	186 412	176 615	-5.3	Vin
Spirituosen	9 754	11 516	18.1	156 368	141 739	-9.4	Spiritueux
Speiseessig	966	1 058	9.5	13 703	13 382	-2.3	Vinaigre
Total	113 798	113 481	-0.3	1 608 388	1 542 982	-4.1	Total
Wert in tausend CHF, franko Grenze, unverzollt ~ Valeur en milliers de CHF, franco frontière, non dédouanée							
Gemüse-/Fruchtzubereitungen							Préparations de légumes et de fruits
Zubereitungen in Essig	2 666	3 634	36.3	33 709	33 660	-0.1	Préparations au vinaigre
Tomaten, Tomatenpüree	6 512	7 748	19.0	71 724	79 350	10.6	Tomates, concentrés de tomates
Pilze, konserviert	1 201	775	-35.5	12 396	10 922	-11.9	Champignons, conservés
Gemüse, konserviert	9 532	11 080	16.2	138 415	146 584	5.9	Légumes, conservés
Gemüse und Früchte, mit Zucker konserviert	253	311	22.9	3 941	4 213	6.9	Légumes et fruits, confits au sucre
Konfitüren, Fruchtgelees usw.	3 588	3 676	2.5	43 033	44 188	2.7	Confitures, gelées, etc.
Früchte und andere Pflanzenteile, konserviert	12 168	12 527	2.9	176 701	169 042	-4.3	Fruits et autres parties de plantes, conservés
Getränke							Boissons
Fruchtsäfte	12 031	11 966	-0.5	141 762	138 955	-2.0	Jus de fruits
Apfel-/Birnen-saft	208	417	...	2 237	2 072	-7.4	Jus de pomme/poire
Traubensaft	194	141	-27.5	4 213	3 672	-12.8	Jus de raisin
Orangensaft	3 614	4 583	26.8	44 195	46 992	6.3	Jus d'orange
Gemüsesaft	725	333	-54.1	5 147	5 105	-0.8	Jus de légumes
Anderer Fruchtsäfte und Mischungen	6 919	6 073	-12.2	79 610	75 444	-5.2	Autres jus de fruits, mélanges
Frucht- und Gemüsesäfte, verdünnt	371	420	13.3	6 361	5 671	-10.9	Jus de fruits ou de légumes, dilués
Wasser, Mineralwasser	7 673	7 285	-5.1	94 697	103 729	9.5	Eaux, eaux minérales
Anderer nicht alkoholische Getränke	29 734	28 790	-3.2	387 101	402 888	4.1	Autres boissons non alcooliques
Bier	7 946	8 015	0.9	115 894	121 226	4.6	Bière
Wein	87 935	69 937	-20.5	1 315 454	1 257 069	-4.4	Vin
Spirituosen	28 148	26 618	-5.4	419 302	374 198	-10.8	Spiritueux
Speiseessig	1 198	1 574	31.4	23 979	22 831	-4.8	Vinaigre
Total	210 586	193 936	-7.9	2 978 107	2 908 855	-2.3	Total

5.5 Einfuhr und Ausfuhr von lebenden Pflanzen und Blumen Importations et exportations de plantes vivantes et de fleurs

Einfuhr- und Ausfuhrmenge in Tonnen; Zolltarif: Kapitel 6

Quantité d'importation et d'exportation en tonnes; tarif douanier: chapitre 6

Einfuhr- und Ausfuhrwert in Tausend CHF, franko Grenze, unverzollt; Zolltarif: Kapitel 6

Valeur d'importation et d'exportation en milliers de CHF, franco frontière, non dédouanée; tarif douanier: chapitre 6

Zoll-Unterkapitel ~ Sous-chapitre douanier

601 Blumenwiebeln, Stauden, Orchideen, Bambus ~ Bulbes de fleurs, plantes vivaces, orchidées, bambous

602 Topfpflanzen, Gehölze, Rollrasen ~ Plantes en pot, arbustes, gazon en rouleau

603 Schnittblumen ~ Fleurs coupées

604 Bindegrün, Weihnachtsbäume ~ Feuillage ornemental, arbres de Noël

	Januar ~ Janvier		Veränderung in %	Jahr - Année		Variation en %
	2023	2024		2022	2023	
Einfuhrmenge ~ Quantité d'importation						
601	1 047	1 080	3.1	19 568	18 415	-5.9
602	7 169	8 107	13.1	161 227	157 719	-2.2
603	1 418	1 592	12.2	17 253	16 304	-5.5
604	166	163	-2.0	8 593	7 591	-11.7
Total	9 801	10 941	11.6	206 641	200 029	-3.2
Einfuhrwert ~ Valeur d'importation						
601	7 726	7 207	-6.7	112 209	108 006	-3.7
602	13 508	15 047	11.4	285 493	269 752	-5.5
603	16 735	15 701	-6.2	190 870	183 726	-3.7
604	2 033	1 853	-8.9	38 369	34 699	-9.6
Total	40 002	39 808	-0.5	626 942	596 182	-4.9
Ausfuhrmenge ~ Quantité d'exportation						
601	3	6	76.2	174	131	-24.7
602	401	145	-63.7	5 382	3 368	-37.4
603	0	0	...	2	2	-26.7
604	1	0	-77.1	29	21	-25.1
Total	405	151	-62.6	5 586	3 522	-37.0
Ausfuhrwert ~ Valeur d'exportation						
601	5	11	...	497	468	-5.9
602	423	159	-62.3	8 816	6 377	-27.7
603	0	1	...	49	30	-38.0
604	12	2	-79.2	338	232	-31.5
Total	441	174	-60.6	9 699	7 106	-26.7

Bundesamt für Zoll und Grenzsicherheit (BAZG)

Office fédéral de la douane et de la sécurité des frontières (OFDF)

Einfuhr und Ausfuhr von lebenden Pflanzen und Blumen
 Importations et exportations de plantes vivantes et de fleurs

Einfuhrmenge (linke Achse):
 Quantité d'importation (échelle gauche) : 2024 (dunkelgrün), 2023 (hellgrün)
 Einfuhrwert (rechte Achse):
 Valeur d'importation (échelle droite) : 2024 (dunkelrot), 2023 (hellrot)

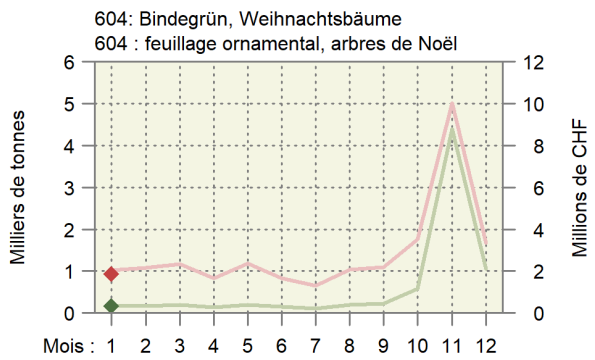
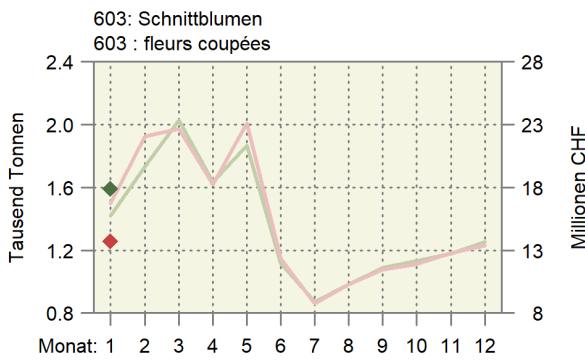
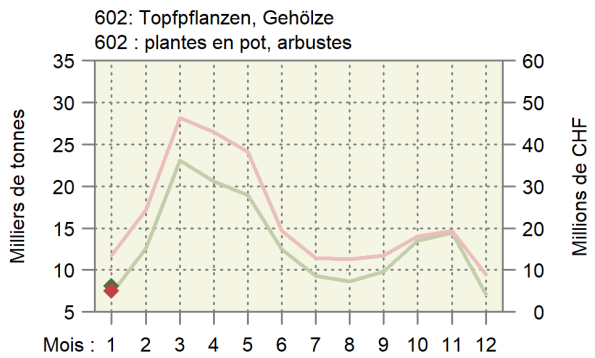
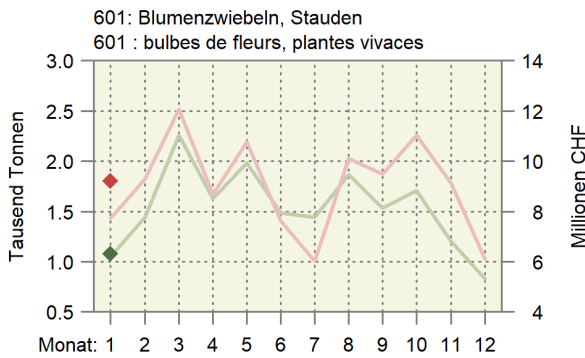

5.6 Bilanz des Aussenhandels mit Milchprodukten nach Zollkapitel Balance commerciale des produits laitiers par chapitre douanier

Die Milchprodukte werden nach Gehalt an verwertbarer Energie in Millionen Vollmilchäquivalente (VMA) umgerechnet. Ein VMA entspricht einem kg Kuh-Vollmilch mit einer verwertbaren Energie von 2800 Kilojoule (kJ). Die Milchprodukte werden gemäss der potentiell essbaren Substanz (Konsumentensicht, Methode der Nahrungsmittelbilanz NMB08) berücksichtigt: Bei Halbhart- und Hartkäse wird ein Abzug für die Rinde vorgenommen.

Les produits laitiers sont convertis selon la teneur en énergie métabolisable en millions d'équivalents en lait entier (ELE). Un ELE correspond à un kg de lait de vache entier avec une énergie métabolisable de 2800 kilojoule (kJ). Les produits laitiers sont pris en compte avec leur matière comestible (vue du consommateur, méthode du bilan alimentaire BA08) : Une déduction est appliquée pour la croûte des fromages à pâte mi-dure et pâte dure.

Produkte	Januar ~ Janvier		Veränderung in %	Jahr - Année		Variation en %	Produits
	2023	2024		2022	2023		
Einfuhr ~ Importations							
Zollkapitel 4 nach Produkten							Chapitre douanier 4 par produits
Konsummilch	2.1	2.6	24.7	25.9	26.9	4.1	Lait de consommation
Käse	20.8	22.6	8.5	274.9	276.4	0.5	Fromage
Frischkäse	6.8	7.7	12.6	93.7	95.6	2.0	Fromage frais
Weichkäse	3.3	3.7	11.7	45.6	46.4	1.7	Fromage à pâte molle
Halbhartkäse	5.0	5.0	-0.2	65.6	62.6	-4.6	Fromage à pâte mi-dure
Hartkäse	5.6	6.1	9.4	70.0	71.9	2.7	Fromage à pâte dure
Rahm	0.5	0.2	-59.0	7.3	5.7	-21.7	Crème
Jogurt	0.5	0.6	15.8	6.5	6.3	-3.1	Yogourt
Frischmilchprodukte	0.0	0.0	32.6	0.3	0.3	16.1	Produits laitiers frais
Dauermilchwaren	4.8	6.3	31.1	36.8	49.7	35.3	Conserves de lait
Milchproteinprodukte	0.0	0.0	...	0.1	0.1	3.2	Protéines du lait
Butter	12.3	3.1	-74.6	109.4	84.3	-22.9	Beurre
Total Zollkapitel 4	41.0	35.4	-13.6	461.2	449.9	-2.5	Chapitre 4, total
Milchprodukte in anderen Zollkapiteln							Produit laitiers en d'autres chapitres
15: Fette und Öle	0.0	0.0	-1	0.1	0.1	1.4	15 : Huiles et graisses
17: Zucker und Zuckerwaren	0.3	0.2	-28.6	2.5	3.0	17.9	17 : Sucre et sucreries
18: Kakao und Zubereitungen aus Kakao	2.6	2.1	-17.8	32.7	30.8	-5.7	18 : Cacao et ses préparations
19: Getreidezubereitungen	5.9	6.5	8.6	80.1	79.3	-0.9	19 : Prép. à la base de céréales
20: Gemüse- und Fruchtzubereitungen	0.0	0.0	17.7	0.4	0.4	0.7	20 : Prép. à la base de légumes/fruits
21: Verschiedene Lebensmittelzubereitungen	3.3	2.6	-18.9	44.1	40.2	-8.8	21 : Préparation diverses
22: Getränke	0.2	0.2	1.5	2.2	2.1	-5.9	22 : Boissons
Total übrige Zollkapitel	12.2	11.6	-5.1	162.1	155.9	-3.8	Autres chapitres douaniers, total
Total Einfuhr	53.2	47.0	-11.7	623.2	605.7	-2.8	Importations, total
Ausfuhr ~ Exportations							
Zollkapitel 4 nach Produkten							Chapitre douanier 4 par produits
Konsummilch	0.1	0.1	-32.0	1.2	0.8	-32.8	Lait de consommation
Käse	22.1	26.1	18.1	330.2	315.3	-4.5	Fromage
Frischkäse	3.3	4.4	33.1	43.2	43.8	1.3	Fromage frais
Weichkäse	0.1	0.1	5.7	1.9	1.9	-2.6	Fromage à pâte molle
Halbhartkäse	7.0	7.7	10.2	105.1	99.7	-5.1	Fromage à pâte mi-dure
Hartkäse	11.8	14.0	18.8	180.1	170.0	-5.6	Fromage à pâte dure
Rahm	0.7	0.5	-34.4	5.8	5.2	-10.2	Crème
Jogurt	0.3	0.3	5.0	3.9	3.7	-6.7	Yogourt
Frischmilchprodukte	1.0	0.8	-16.1	16.1	10.6	-34.3	Produits laitiers frais
Dauermilchwaren	2.7	5.7	...	31.1	55.9	79.8	Conserves de lait
Milchproteinprodukte	0.0	0.3	...	1.5	2.9	96.3	Protéines du lait
Butter	0.1	0.1	51.0	1.6	1.3	-18.1	Beurre
Total Zollkapitel 4	27.1	34.0	25.5	391.4	395.7	1.1	Chapitre 4, total
Milchprodukte in anderen Zollkapiteln							Produit laitiers en d'autres chapitres
15: Fette und Öle	-	0.0	...	0.0	0.0	-89.8	15 : Huiles et graisses
17: Zucker und Zuckerwaren	1.5	1.4	-1.4	18.7	20.6	10.2	17 : Sucre et sucreries
18: Kakao und Zubereitungen aus Kakao	10.2	9.6	-5.7	132.9	138.1	3.9	18 : Cacao et ses préparations
19: Getreidezubereitungen	12.7	11.5	-9.1	141.5	145.6	2.9	19 : Prép. à la base de céréales
20: Gemüse- und Fruchtzubereitungen	0.0	0.0	...	0.0	0.0	24.7	20 : Prép. à la base de légumes/fruits
21: Verschiedene Lebensmittelzubereitungen	2.8	2.8	-1.2	40.5	39.0	-3.6	21 : Préparation diverses
22: Getränke	1.9	1.4	-25.1	22.4	19.8	-11.5	22 : Boissons
Total übrige Zollkapitel	29.0	26.8	-7.7	356.0	363.2	2.0	Autres chapitres douaniers, total
Total Ausfuhr	56.0	60.7	8.3	747.5	758.9	1.5	Exportations, total

5.7 Aussenhandel mit Käse Commerce extérieur du fromage

Menge, Wert und Durchschnittspreise der Zolltarifpositionen 406, d.h. ohne Fertigfondue und Käse in verarbeiteten Produkten
Quantité, valeur et prix moyens des positions tarifaires 406, c'est-à-dire sans fondue et sans fromage dans des produits confectionnés

Jahr	Jan	Feb	Mrz	Apr	Mai	Jun	Jul	Aug	Sep	Okt	Nov	Dez	Jahr
Année	Jan	Fév	Mar	Avr	Mai	Jun	Jul	Aoû	Sep	Oct	Nov	Déc	Année
Exportmenge in Tonnen ~ Quantité exportée en tonnes													
2022	5 249	5 798	6 643	5 064	5 309	5 362	5 424	6 060	6 277	6 561	7 858	6 981	72 585
2023	4 870	5 210	6 417	4 751	5 818	4 729	5 074	5 830	5 759	6 956	7 703	6 233	69 349
2024	5 836												
Importmenge in Tonnen ~ Quantité importée en tonnes													
2022	5 232	5 565	6 964	5 987	6 944	6 702	5 765	6 202	6 058	5 749	6 116	5 814	73 098
2023	5 631	5 527	6 951	5 606	6 753	6 833	6 239	6 521	5 969	6 160	6 131	5 946	74 266
2024	6 093												
Exportwert in tausend CHF ~ Valeur d'exportation en milliers de CHF													
2022	48 237	54 460	63 639	45 823	48 881	47 709	49 674	57 135	64 620	71 018	84 281	70 192	705 670
2023	48 191	54 099	62 734	44 854	52 812	42 328	46 602	57 311	57 830	70 150	82 466	63 441	682 818
2024	54 110												
Importwert in tausend CHF ~ Valeur d'importation en milliers de CHF													
2022	32 995	36 563	45 360	39 189	47 740	46 335	39 509	43 445	41 293	40 617	45 041	43 757	501 844
2023	41 806	41 742	53 284	41 928	48 949	49 073	43 851	45 190	40 742	42 366	42 957	41 463	533 351
2024	40 176												
Exportpreis in CHF/kg ~ Prix à l'exportation en CHF/kg													
2022	9.19	9.39	9.58	9.05	9.21	8.90	9.16	9.43	10.30	10.83	10.73	10.05	9.65
2023	9.90	10.38	9.78	9.44	9.08	8.95	9.18	9.83	10.04	10.09	10.71	10.18	9.80
2024	9.27												
Importpreis in CHF/kg ~ Prix à l'importation en CHF/kg													
2022	6.31	6.57	6.51	6.55	6.87	6.91	6.85	7.00	6.82	7.07	7.36	7.53	6.86
2023	7.42	7.55	7.67	7.48	7.25	7.18	7.03	6.93	6.83	6.88	7.01	6.97	7.18
2024	6.59												

Bundesamt für Zoll und Grenzsicherheit (BAZG)

Office fédéral de la douane et de la sécurité des frontières (OFDF)

Entwicklung der Menge und des Wertes der Käseexporte und -importe Évolution de la quantité et de la valeur des exportations et importations de fromage

In Tonnen und in Millionen CHF ~ En tonnes et en millions de CHF

— 2024 — 2023 — 2022

Unterbrochene Linien im Hintergrund: Trend ~ Lignes discontinues au fond : tendance

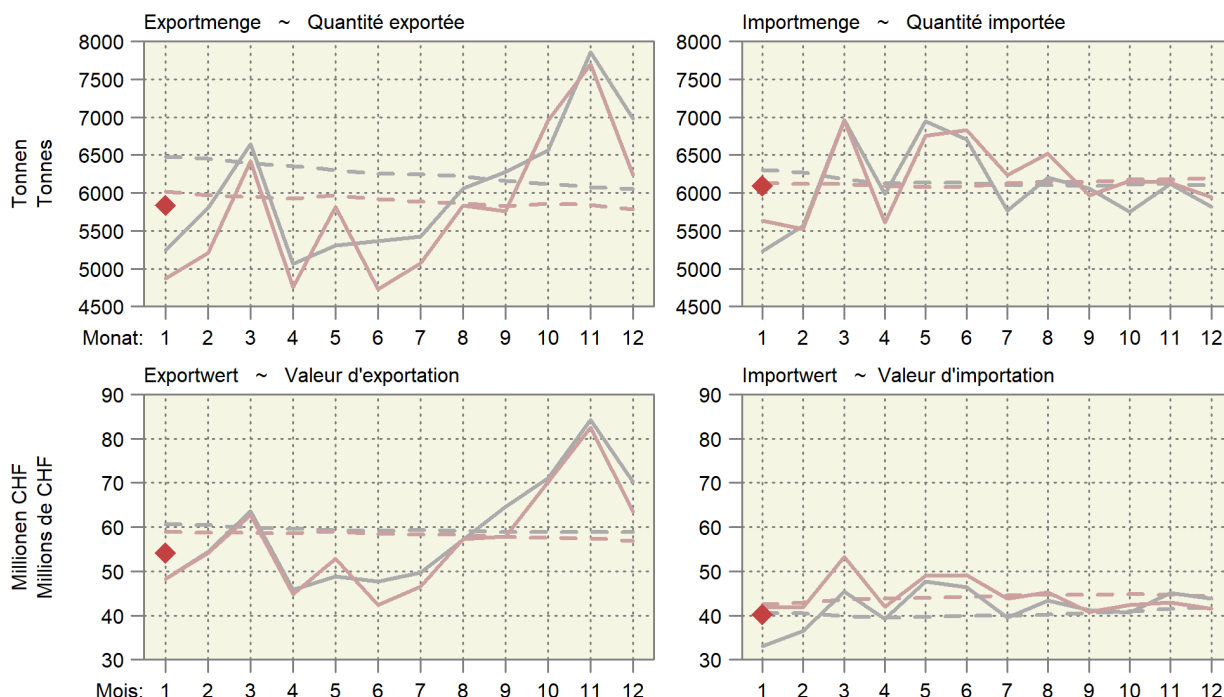

5.8 Käseimport nach Sorten Importations de fromages par variété

Einfuhrmenge in Tonnen ~ Quantité d'importation en tonnes

Käsearten, -sorten	Januar ~ Janvier			Jahr ~ Année			Variétés de fromage
	2023	2024	Veränderung in %	2022	2023	Variation en %	
Frischkäse	2 392	2 642	10.4	31 055	32 290	4.0	Fromages frais
Mascarpone, Ricotta Romana	81	82	0.3	1 282	1 431	11.6	Mascarpone, Ricotta Romana
Mozzarella	314	358	14.0	5 597	4 120	-26.4	Mozzarella
Andere Frischkäse	1 997	2 202	10.3	24 176	26 739	10.6	Autres fromages frais
Weichkäse	966	1 071	10.9	13 112	13 351	1.8	Fromages à pâte molle
Danablu, Gorgonzola, Roquefort	43	53	24.8	623	629	0.9	Danablu, Gorgonzola, Roquefort
Weichkäse mit Schimmelbildung	91	102	12.4	1 222	1 156	-5.4	Fromage à pâte molle persillée
Brie, Camembert, Italico	178	229	28.9	1 941	2 447	26.1	Brie, Camembert, Italico
Weichkäse, andere	655	687	4.9	9 326	9 120	-2.2	Autres fromages à pâte molle
Halbhartkäse	1 009	999	-1.0	13 307	12 604	-5.3	Fromages à pâte mi-dure
Halbhartkäse mit Schimmelbildung	1	5	...	46	45	-1.1	Fromage à pâte mi-dure persillée
Caciocavallo, Fontina, Brà, u.a.	40	32	-21.0	273	293	7.5	Caciocavallo, Fontina, Brà, etc.
Tilsiter	6	10	79.2	87	102	17.3	Tilsit
Halbhartkäse, andere	883	835	-5.4	11 985	11 197	-6.6	Autres fromages à pâte mi-dure
Halbhartkäse, gerieben	79	117	48.4	917	967	5.5	Fromage à pâte mi-dure, râpé
Hartkäse	520	562	8.1	6 219	6 558	5.4	Fromages à pâte dure
Kräuterkäse (Schabziger)	1	1	...	24	5	-80.3	Fromage glaronais aux herbes (schabziger)
Hartkäse mit Schimmelbildung	1	2	55.0	18	11	-36.5	Fromage à pâte dure persillée
Caciocavallo, Fontina, Brà, u.a.	16	19	17.5	205	207	1.4	Caciocavallo, Fontina, Brà, etc.
Emmentaler	1	1	53.4	29	43	44.5	Emmental
Hartkäse, andere	445	483	8.7	5 136	5 550	8.1	Autres fromages à pâte dure
Hartkäse, gerieben	57	56	-2.1	808	742	-8.2	Fromage à pâte dure, râpé
Extra Hartkäse	391	438	12.2	5 261	5 232	-0.6	Fromages à pâte extra-dure
Total aller Sorten exkl. Schmelzkäse	5 278	5 712	8.2	68 955	70 035	1.6	Fromages, toutes les variétés, non compris fromage fondu
Schmelzkäse	353	381	7.8	4 143	4 231	2.1	Fromage fondu

Bundesamt für Zoll und Grenzsicherheit (BAZG)

Office fédéral de la douane et de la sécurité des frontières (OFDF)

5.9 Käseausfuhr nach Sorten Exportations de fromage par variété

Ausfuhrmenge in Tonnen ~ Quantité d'exportation en tonnes

Käsearten, -sorten	Januar ~ Janvier			Jahr ~ Année			Variétés de fromage
	2023	2024	Veränderung in %	2022	2023	Variation en %	
Frischkäse	837	1 068	27.6	10 360	10 833	4.6	Fromages frais
Mozzarella	58	80	38.0	696	614	-11.7	Mozzarella
Anderer Frischkäse	779	988	26.8	9 665	10 218	5.7	Autres fromages frais
Weichkäse	34	35	1.7	549	517	-5.8	Fromages à pâte molle
Halbhartkäse	1 541	1 688	9.6	23 137	21 990	-5.0	Fromages à pâte mi-dure
Appenzeller®	313	353	12.7	4 369	4 202	-3.8	Appenzeller®
Tilsiter	11	10	-14.0	288	171	-40.7	Tilsit
Tête de Moine AOP	84	91	8.3	1 982	1 921	-3.1	Tête de Moine AOP
Vacherin Fribourgeois AOP	36	44	20.6	373	361	-3.1	Vacherin Fribourgeois AOP
Raclette Suisse®	131	144	9.6	3 265	3 188	-2.3	Raclette Suisse®
Anderer Halbhartkäse	965	1 047	8.5	12 860	12 147	-5.5	Autres fromages à pâte mi-dure
Hartkäse	2 201	2 607	18.4	33 489	31 727	-5.3	Fromages à pâte dure
Emmentaler AOP	689	649	-5.7	10 331	8 995	-12.9	Emmentaler AOP
Greyerzer AOP	859	1 043	21.4	13 324	12 592	-5.5	Le Gruyère AOP
Switzerland Swiss	238	391	64.1	3 912	3 682	-5.9	Switzerland Swiss
Anderer Hartkäse	415	524	26.1	5 923	6 457	9.0	Autres fromages à pâte dure
Extra Hartkäse	2	3	32.8	146	59	-59.8	Fromages à pâte extra-dure
Schmelzkäse	37	67	79.7	933	786	-15.8	Fromages fondus
Anderer Käse	218	369	69.6	3 972	3 437	-13.5	Autres fromages
Fertigfondue	267	275	3.2	4 364	4 146	-5.0	Fondue prête à l'emploi
Total	5 137	6 112	19.0	76 950	73 494	-4.5	Total

TSM Treuhand GmbH, Quelle: Bundesamt für Zoll und Grenzsicherheit (BAZG)

TSM Fiduciaire Sàrl, source : Office fédéral de la douane et de la sécurité des frontières (OFDF)

Entwicklung der Käseausfuhr nach Sorten

Évolution des exportations de fromages par variété

Änderung von Januar 2024 gegenüber Januar 2023

Variation de janvier 2024 par rapport à janvier 2023

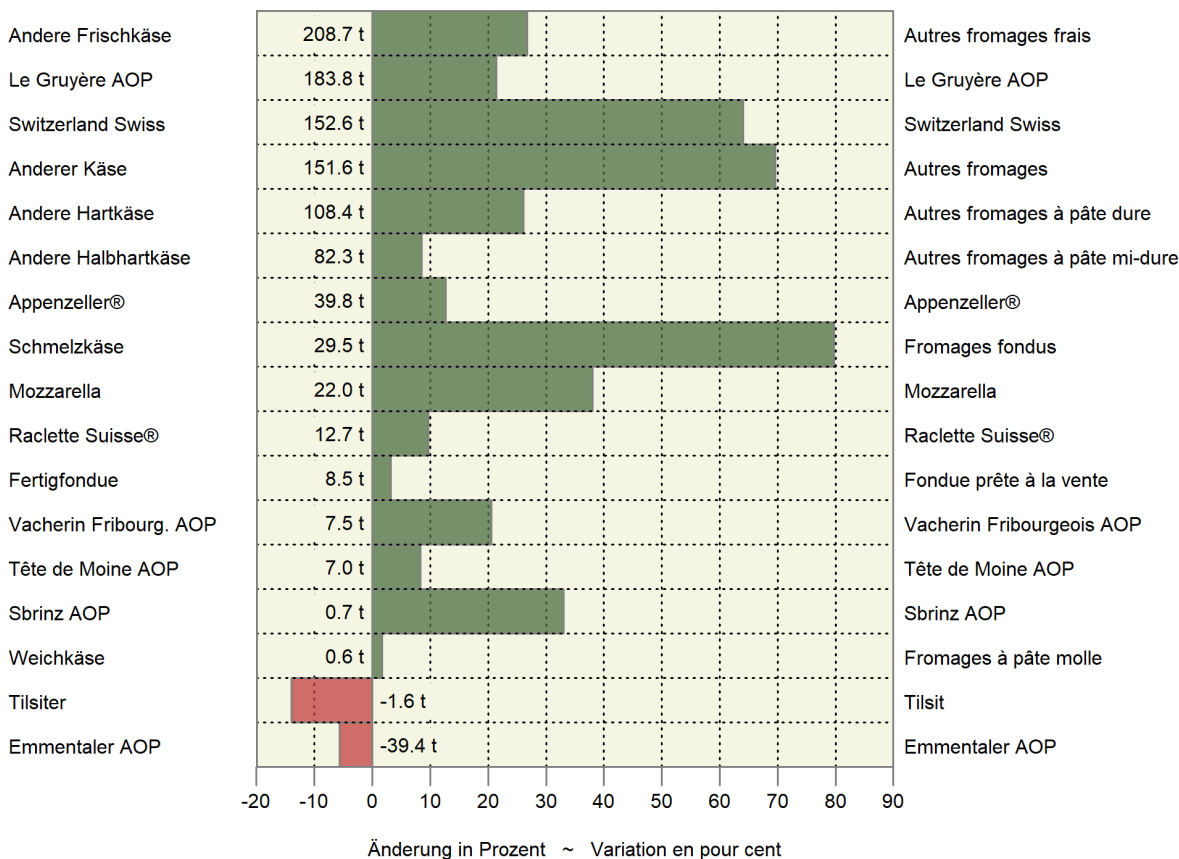

5.10 Einfuhr landwirtschaftlicher Produkte nach Zollkapitel Importations de produits agricoles par chapitre douanier

Zolltarif: Kapitel 1-24 ~ Tarif douanier : chapitres 1-24

Kapitel Chapitre	Produkte	Januar ~ Janvier			Jahr ~ Année			Produits
		2023	2024	Veränderung in %	2022	2023	Variation en %	
Menge in Tonnen ~ Quantité en tonnes								
1	Lebende Tiere (Anzahl)	51 113	65 612	28.4	765 595	724 412	-5.4	Animaux vivants (nombre)
2	Fleisch	6 979	6 590	-5.6	101 357	77 177	-23.9	Viande
3	Fische und Meeresfrüchte	3 799	3 532	-7.0	48 737	45 913	-5.8	Poissons et fruits de mer
4	Milch, Eier, Honig	14 699	15 547	5.8	167 717	174 796	4.2	Lait, œufs, miel
5	Andere tierische Produkte	3 815	6 405	67.9	40 382	59 074	46.3	Autres produits animaux
6	Lebende Pflanzen, Blumen	9 801	10 941	11.6	206 641	200 029	-3.2	Plantes vivantes, fleurs
7	Gemüse	43 443	47 866	10.2	401 418	394 219	-1.8	Légumes
8	Früchte	45 807	47 679	4.1	584 134	588 824	0.8	Fruits
9	Kaffee, Tee, Gewürze	20 506	21 978	7.2	240 007	222 411	-7.3	Café, thé, épices
10	Getreide	97 797	99 530	1.8	1 079 551	768 818	-28.8	Céréales
11	Müllereierzeugnisse	12 182	12 470	2.4	147 148	142 348	-3.3	Produits de la minoterie
12	Ölsaaten, Samen	74 748	46 119	-38.3	1 065 217	1 016 970	-4.5	Oléagineux et graines
13	Gummi, Pflanzen- auszüge	595	543	-8.7	7 232	6 089	-15.8	Gommes et extraits végétaux
14	Flechtstoffe, pflanzliche Waren	318	556	74.7	6 364	6 696	5.2	Matières à tresser, prod. végétaux
15	Fette und Öle	14 913	14 823	-0.6	192 214	181 797	-5.4	Graisses et huiles
16	Fleisch- und Fischzube- reitungen	3 585	3 446	-3.9	45 697	43 376	-5.1	Prépar. de viande et de poissons
17	Zucker und Zuckerwaren	18 299	19 348	5.7	246 167	210 476	-14.5	Sucres et sucreries
18	Kakao und Zubereitungen	13 411	11 501	-14.2	141 797	142 373	0.4	Cacao et ses préparations
19	Zubereitungen mit Getreide	22 491	24 889	10.7	296 025	293 011	-1.0	Préparations à base de céréales
20	Früchte- und Gemüsezubereit.	17 699	18 772	6.1	240 728	226 708	-5.8	Prépar. de légumes et de fruits
21	Versch. Lebensmittelzubereit.	12 851	12 342	-4.0	160 879	153 141	-4.8	Prépar. alimentaires diverses
22	Getränke	96 099	94 709	-1.4	1 367 660	1 316 274	-3.8	Boissons
23	Abfälle, Tierfutter	58 217	65 260	12.1	716 883	636 315	-11.2	Déchets, aliments pour animaux
24	Tabak	1 936	1 566	-19.1	22 209	20 808	-6.3	Tabacs
Wert in tausend CHF, franko Grenze, unverzollt ~ Valeur en milliers de CHF, franco frontière, non dédouanée								
1	Lebende Tiere	12 852	7 206	-43.9	124 072	135 984	9.6	Animaux vivants
2	Fleisch	47 331	44 395	-6.2	727 896	646 348	-11.2	Viande
3	Fische und Meeresfrüchte	49 304	44 468	-9.8	654 097	622 109	-4.9	Poissons et fruits de mer
4	Milch, Eier, Honig	69 301	62 947	-9.2	763 323	800 778	4.9	Lait, œufs, miel
5	Andere tierische Produkte	8 198	7 619	-7.1	91 027	94 365	3.7	Autres produits animaux
6	Lebende Pflanzen, Blumen	40 002	39 808	-0.5	626 942	596 182	-4.9	Plantes vivantes, fleurs
7	Gemüse	81 978	86 465	5.5	758 912	789 375	4.0	Légumes
8	Früchte	105 602	107 646	1.9	1 369 179	1 401 855	2.4	Fruits
9	Kaffee, Tee, Gewürze	112 521	113 431	0.8	1 357 460	1 232 437	-9.2	Café, thé, épices
10	Getreide	44 147	32 332	-26.8	494 004	343 979	-30.4	Céréales
11	Müllereierzeugnisse	10 974	10 254	-6.6	115 954	128 072	10.5	Produits de la minoterie
12	Ölsaaten, Samen	34 580	30 574	-11.6	384 392	343 470	-10.6	Oléagineux et graines
13	Gummi, Pflanzenauszüge	8 971	7 614	-15.1	95 653	90 494	-5.4	Gommes et extraits végétaux
14	Flechtstoffe, pflanzliche Waren	373	359	-3.7	6 356	5 363	-15.6	Matières à tresser, prod. végétaux
15	Fette und Öle	40 505	37 561	-7.3	500 603	455 769	-9.0	Graisses et huiles
16	Fleisch- und Fischzube- reitungen	31 433	28 452	-9.5	410 245	395 350	-3.6	Prépar. de viande et de poissons
17	Zucker und Zuckerwaren	27 169	25 602	-5.8	302 297	337 095	11.5	Sucres et sucreries
18	Kakao und Zubereitungen	57 494	56 464	-1.8	631 590	665 907	5.4	Cacao et ses préparations
19	Zubereitungen mit Getreide	81 997	84 599	3.2	996 961	1 076 175	7.9	Préparations à base de céréales
20	Früchte- und Gemüsezubereit.	47 581	51 298	7.8	615 322	621 249	1.0	Prépar. de légumes et de fruits
21	Versch. Lebensmittelzubereit.	81 622	80 718	-1.1	960 398	977 551	1.8	Prépar. alimentaires diverses
22	Getränke	163 005	142 638	-12.5	2 362 789	2 287 614	-3.2	Boissons
23	Abfälle, Tierfutter	65 360	59 947	-8.3	735 641	679 110	-7.7	Déchets, aliments pour animaux
24	Tabak	28 615	31 089	8.6	314 436	348 119	10.7	Tabacs
Total		1 250 915	1 193 486	-4.6	15 399 550	15 074 750	-2.1	Total

Bundesamt für Zoll und Grenzsicherheit (BAZG)

Office fédéral de la douane et de la sécurité des frontières (OFDF)

5.11 Ausfuhr landwirtschaftlicher Produkte nach Zollkapitel Exportations de produits agricoles par chapitre douanier

Zolltarif: Kapitel 1-24 ~ Tarif douanier : chapitres 1-24

Kapitel Chapitre	Produkte	Januar ~ Janvier			Jahr ~ Année			Produits
		2023	2024	Veränderung in %	2022	2023	Variation en %	
Menge in Tonnen ~ Quantité en tonnes								
1	Lebende Tiere (Anzahl)	33 000	106 610	...	723 738	771 329	6.6	Animaux vivants (nombre)
2	Fleisch	2 659	1 530	-42.4	20 917	22 967	9.8	Viande
3	Fische und Meeresfrüchte	6	21	...	165	199	20.2	Poissons et fruits de mer
4	Milch, Eier, Honig	8 855	10 043	13.4	131 679	117 851	-10.5	Lait, œufs, miel
5	Andere tierische Produkte	11 886	11 458	-3.6	136 323	136 460	0.1	Autres produits animaux
6	Lebende Pflanzen, Blumen	405	151	-62.6	5 586	3 522	-37.0	Plantes vivantes, fleurs
7	Gemüse	600	851	41.8	9 202	10 852	17.9	Légumes
8	Früchte	182	169	-7.3	3 311	2 778	-16.1	Fruits
9	Kaffee, Tee, Gewürze	8 935	10 576	18.4	116 073	109 421	-5.7	Café, thé, épices
10	Getreide	167	163	-2.5	2 926	3 164	8.1	Céréales
11	Müllereierzeugnisse	753	593	-21.3	12 700	9 526	-25.0	Produits de la minoterie
12	Ölsaaten, Samen	198	830	...	2 390	2 473	3.5	Oléagineux et graines
13	Gummi, Pflanzenauszüge	333	367	10.3	5 588	4 441	-20.5	Gommes et extraits végétaux
14	Flechtstoffe, pflanzliche Waren	48	149	...	1 782	1 349	-24.3	Matières à tresser, prod. végétaux
15	Fette und Öle	2 383	2 418	1.4	32 231	29 414	-8.7	Graisses et huiles
16	Fleisch- und Fischzubereitungen	218	138	-36.8	3 331	2 754	-17.3	Prépar. de viande et de poissons
17	Zucker und Zuckerwaren	4 566	3 133	-31.4	43 739	52 598	20.3	Sucres et sucreries
18	Kakao und Zubereitungen	12 150	10 942	-9.9	153 321	159 965	4.3	Cacao et ses préparations
19	Zubereitungen mit Getreide	14 209	14 104	-0.7	169 437	164 088	-3.2	Préparations à base de céréales
20	Früchte- und Gemüsezubereit.	1 135	1 052	-7.3	16 980	14 458	-14.9	Prépar. de légumes et de fruits
21	Versch. Lebensmittelzubereit.	9 720	9 891	1.8	123 386	122 169	-1.0	Prépar. alimentaires diverses
22	Getränke	198 071	192 648	-2.7	2 774 310	2 584 712	-6.8	Boissons
23	Abfälle, Tierfutter	11 954	13 268	11.0	148 384	145 684	-1.8	Déchets, aliments pour animaux
24	Tabak	1 756	1 477	-15.9	23 058	21 561	-6.5	Tabacs
Wert in tausend CHF ~ Valeur en milliers de CHF								
1	Lebende Tiere	918	2 622	...	20 147	21 301	5.7	Animaux vivants
2	Fleisch	8 289	5 777	-30.3	90 610	77 581	-14.4	Viande
3	Fische und Meeresfrüchte	185	332	79.2	4 551	4 084	-10.2	Poissons et fruits de mer
4	Milch, Eier, Honig	53 661	59 819	11.5	779 729	749 503	-3.9	Lait, œufs, miel
5	Andere tierische Produkte	4 034	2 248	-44.3	52 296	37 189	-28.9	Autres produits animaux
6	Lebende Pflanzen, Blumen	441	174	-60.6	9 699	7 106	-26.7	Plantes vivantes, fleurs
7	Gemüse	568	838	47.4	7 563	8 403	11.1	Légumes
8	Früchte	866	907	4.8	11 473	12 878	12.2	Fruits
9	Kaffee, Tee, Gewürze	248 244	294 710	18.7	3 304 766	3 309 840	0.2	Café, thé, épices
10	Getreide	368	304	-17.6	6 198	5 605	-9.6	Céréales
11	Müllereierzeugnisse	865	654	-24.4	11 702	11 032	-5.7	Produits de la minoterie
12	Ölsaaten, Samen	3 709	3 120	-15.9	28 547	47 178	65.3	Oléagineux et graines
13	Gummi, Pflanzenauszüge	9 774	9 567	-2.1	156 659	98 435	-37.2	Gommes et extraits végétaux
14	Flechtstoffe, pflanzliche Waren	43	79	82.7	534	526	-1.5	Matières à tresser, prod. végétaux
15	Fette und Öle	9 725	6 686	-31.3	107 439	88 445	-17.7	Graisses et huiles
16	Fleisch- und Fischzubereitungen	1 106	945	-14.5	17 694	14 591	-17.5	Prépar. de viande et de poissons
17	Zucker und Zuckerwaren	15 965	18 511	15.9	184 702	216 115	17.0	Sucres et sucreries
18	Kakao und Zubereitungen	77 225	81 745	5.9	939 748	1 049 827	11.7	Cacao et ses préparations
19	Zubereitungen mit Getreide	68 524	58 034	-15.3	752 913	786 875	4.5	Préparations à base de céréales
20	Früchte- und Gemüsezubereit.	5 488	4 701	-14.3	73 302	71 426	-2.6	Prépar. de légumes et de fruits
21	Versch. Lebensmittelzubereit.	79 635	74 861	-6.0	964 912	960 302	-0.5	Prépar. alimentaires diverses
22	Getränke	150 587	100 167	-33.5	1 917 031	1 557 403	-18.8	Boissons
23	Abfälle, Tierfutter	24 615	27 721	12.6	266 231	307 317	15.4	Déchets, aliments pour animaux
24	Tabak	36 563	29 884	-18.3	453 428	426 682	-5.9	Tabacs
	Total	801 400	784 408	-2.1	10 161 877	9 869 645	-2.9	Total

Menge der Ein- und Ausfuhren der Zollkapitel 7 bis 12

Quantité des importations et exportations des chapitres douaniers 7 à 12

Kumuliert über 12 Monate, in tausend Tonnen ~ Cumulée sur 12 mois, en milliers de tonnes

— 2024 — 2023 — 2022 — 2021
Einfuhr ~ Importations

Ausfuhr ~ Exportations

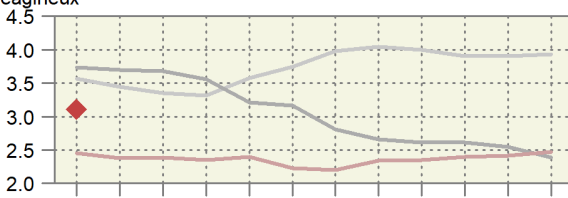
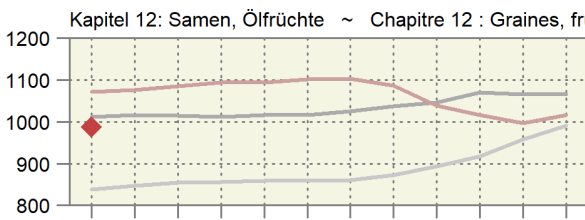
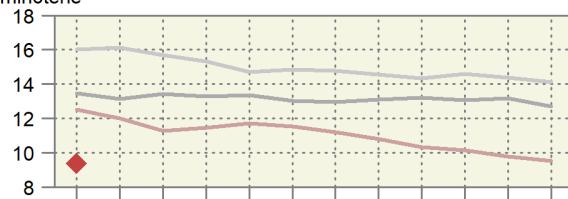
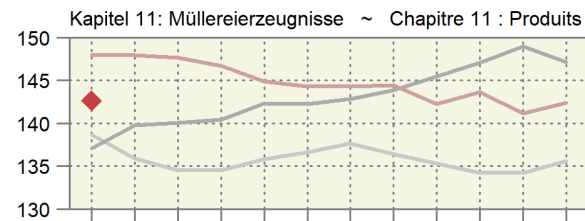
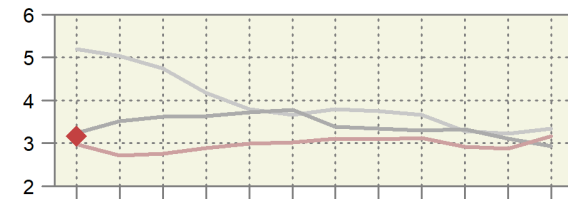
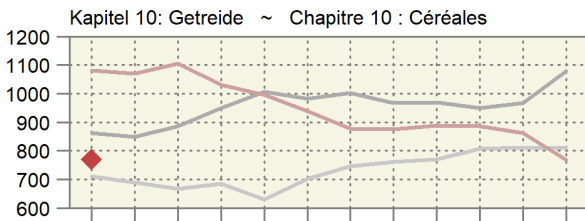
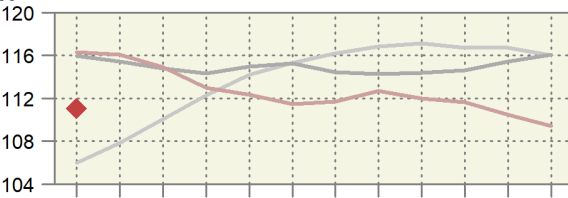
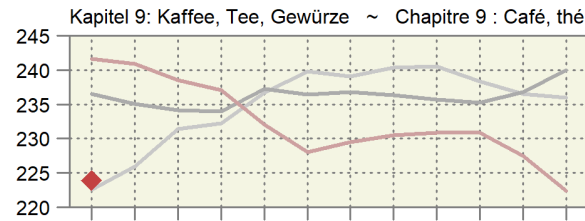
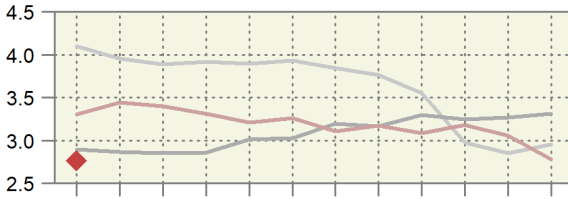
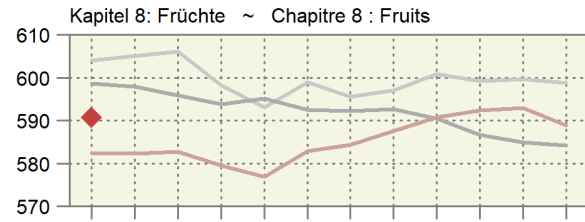
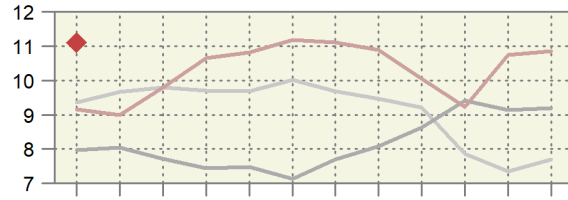
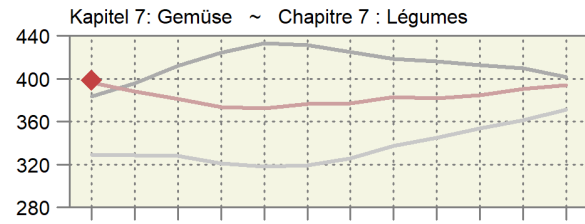

Monat: 1 2 3 4 5 6 7 8 9 10 11 12

Mois: 1 2 3 4 5 6 7 8 9 10 11 12

Wert der Ein- und Ausfuhren der Zollkapitel 7 bis 12

Valeur des importations et des exportations des chapitres douaniers 7 à 12

Kumuliert über 12 Monate, in Millionen CHF ~ Cumulée sur 12 mois, en millions de CHF

2024 2023 2022 2021

Einfuhr ~ Importations

Ausfuhr ~ Exportations

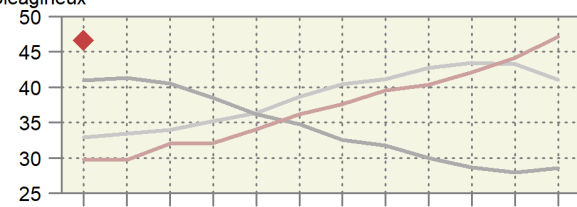
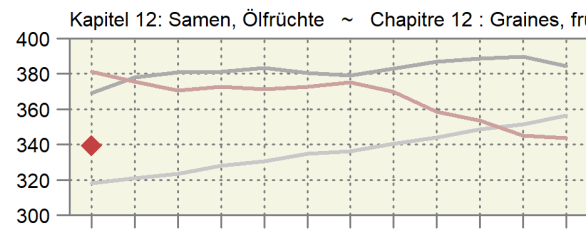
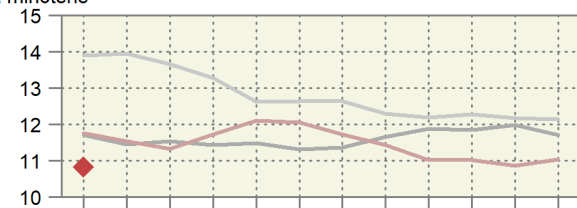
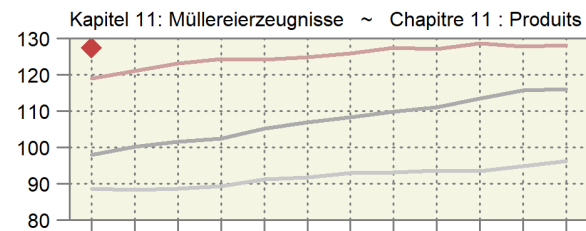
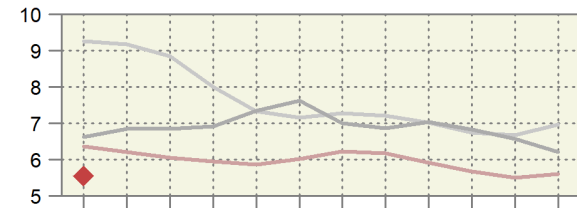
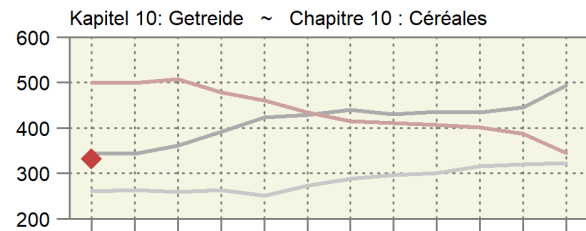
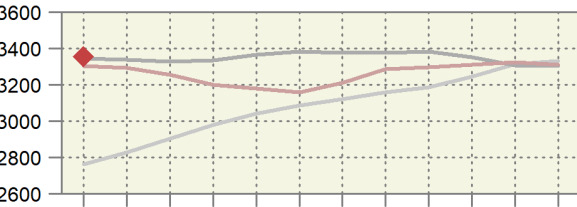
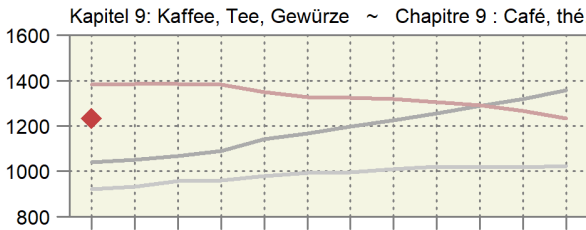
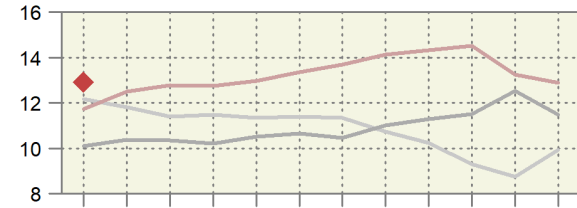
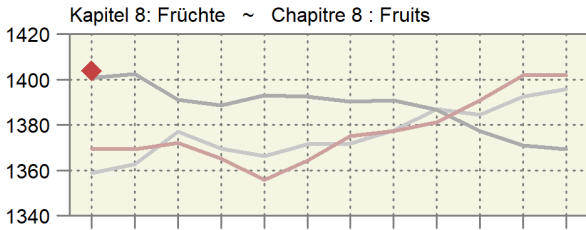
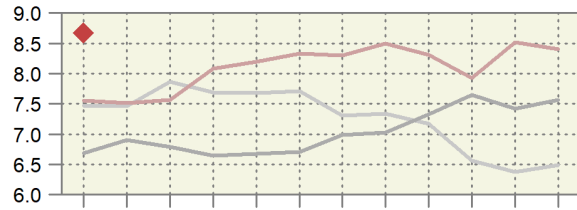
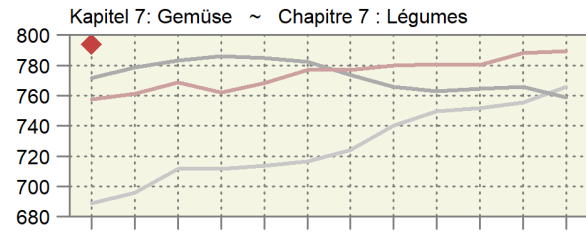

Monat: 1 2 3 4 5 6 7 8 9 10 11 12

Mois: 1 2 3 4 5 6 7 8 9 10 11 12

Preis der Ein- und Ausfuhren der Zollkapitel 7 bis 12
 Prix des importations et des exportations des chapitres douaniers 7 à 12
 Kumuliert über 12 Monate, in CHF/kg ~ Cumulée sur 12 mois, en CHF/kg

2024 2023 2022 2021

Einfuhr ~ Importations

Ausfuhr ~ Exportations

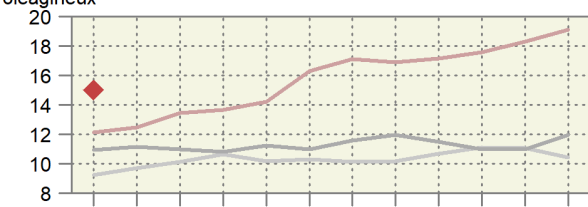
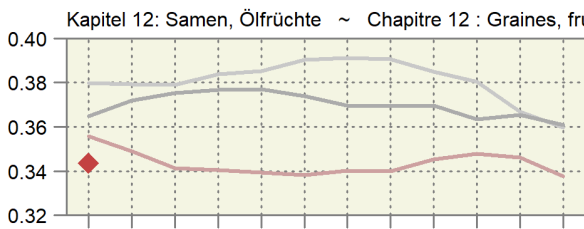
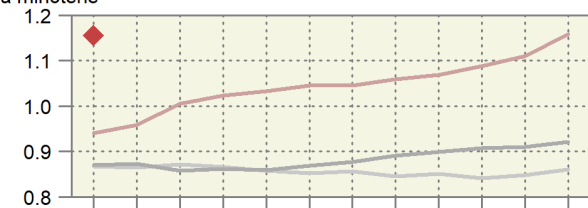
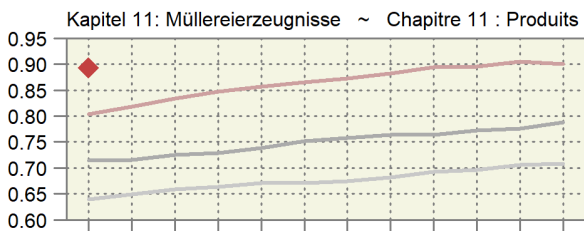
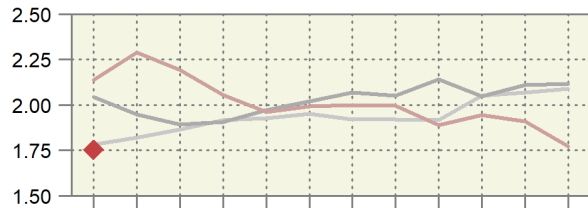
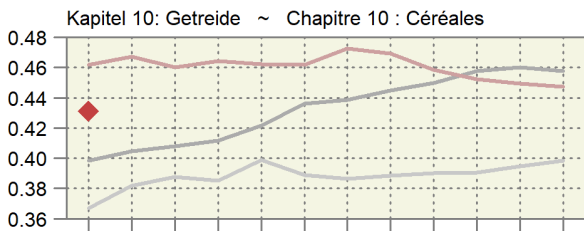
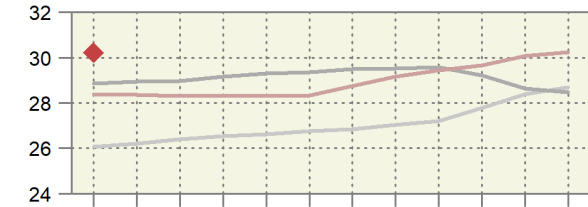
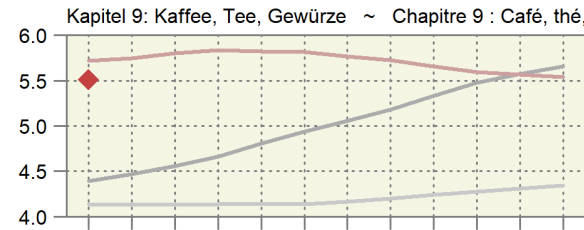
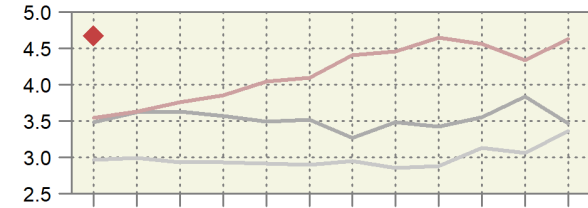
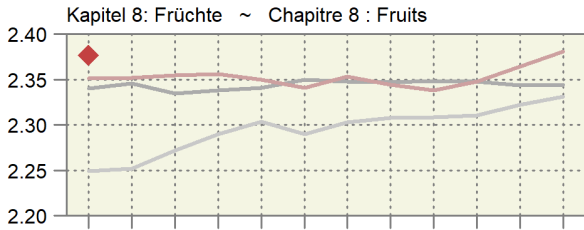
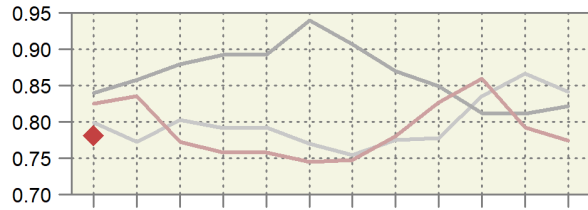
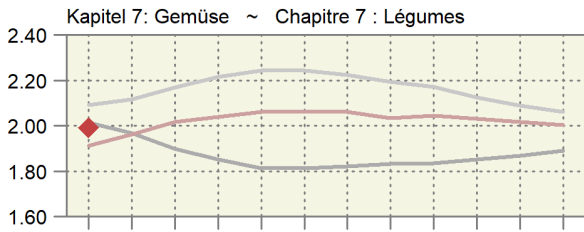

Monat: 1 2 3 4 5 6 7 8 9 10 11 12

Mois: 1 2 3 4 5 6 7 8 9 10 11 12

5.12 Einfuhr von Futtermitteln Importations d'aliments pour animaux

Einfuhrmenge in Tonnen; inklusive Futtermittel für Heim-, Zoo- und Labortiere; ohne Nebenprodukte von im Inland verarbeiteten ausländischen Nahrungsmittelrohstoffen; Zolltarif: Auszüge aus Kapitel 5, 7-12, 14, 15, 17-19, 21, 23, 35 und 38

Quantité d'importation en tonnes ; y inclus des aliments pour des animaux de compagnie, de zoo et de laboratoire ; sans sous-produits de matières premières alimentaires étrangères transformées en Suisse ; tarif douanier : extraits du chapitre 5, 7-12, 14, 15, 17-19, 21, 23, 35 et 38

Produkte	Januar ~ Janvier			Jahr ~ Année			Produits
	2023	2024	Veränderung in %	2022	2023	Variation en %	
Ganzes Getreide							Céréales entières
Futterweizen	39 056	40 245	3.0	313 516	254 155	-18.9	Blé fourrager
Futterroggen	-	26	...	115	52	-54.9	Seigle fourrager
Futtergerste	6 989	2 342	-66.5	74 276	31 379	-57.8	Orge fourragère
Futterhafer	1 893	1 301	-31.3	22 871	17 400	-23.9	Avoine fourragère
Futtermais	23 397	25 959	10.9	244 804	172 599	-29.5	Mais fourrager
Futterreis	3 050	12 994	...	40 749	38 197	-6.3	Riz fourrager
Triticale	53	74	41.7	440	1 288	...	Triticale
Anderes Getreide	3	81	...	526	357	-32.0	Autres céréales
Übrige Futtermittel							Autres aliments pour animaux
Kleie	26	77	...	1 353	812	-40.0	Son
Müllereiprodukte	401	489	21.9	5 378	4 292	-20.2	Produits de la minoterie
Leguminosen	2 591	3 314	27.9	28 554	28 230	-1.1	Légumineuses
Ölkuchen ¹	32 762	38 079	16.2	376 153	336 155	-10.6	Tourteaux ¹
Ölsaaten	508	891	75.5	7 788	8 266	6.1	Oléagineux
Trester, Treber	2 627	3 724	41.8	39 496	32 746	-17.1	Marcs, drèches
Luzernemehl, -pellets	879	915	4.1	11 520	9 369	-18.7	Farine / pellets de luzerne
Heu, roh	22 931	14 865	-35.2	248 959	247 314	-0.7	Foin non conditionné
Fleischmehl	50	68	36.5	802	560	-30.2	Farine de viande
Fischmehl	76	62	-17.4	854	703	-17.6	Farine de poisson
Stärken	623	626	0.5	8 429	6 708	-20.4	Amidon
Kartoffelprotein	202	144	-28.5	2 716	2 128	-21.7	Protéines des p. de terre
Zucker	306	737	...	7 566	7 893	4.3	Sucres
Fette und Öle	1 651	2 147	30.1	26 089	22 774	-12.7	Graisse et huile
Rückstände aus der Stärkegewinnung	3 977	3 390	-14.8	52 324	37 511	-28.3	Résidus d'amidonnerie
Algen, Einzeller, Hefen	342	308	-10.1	3 355	2 671	-20.4	Algues, protozoaires, levures
Paniermehl	154	253	64.2	2 423	2 206	-9.0	Chapelure
Anderere	11 823	15 817	33.8	174 942	175 339	0.2	Autres
Total	156 368	168 928	8.0	1 695 999	1 441 105	-15.0	Total

¹ Beinhaltet auch andere feste Rückstände aus der pflanzlichen Ölgewinnung.

¹ Y inclus d'autre résidus solides de la production d'huile végétale.

Dürrfutterimporte nach Monat Importations de fourrages secs par mois

Zolltarifnummern 1214.1010 (Luzernemehl und -pellets) und 1214.9011 (Heu roh); die rote Linie entspricht dem 12-Monats-Trend.
Numéros du tarif douanier 1214.1010 (farine et pellets de luzerne) et 1214.9011 (foin non conditionné) ; la ligne rouge correspond à la tendance sur 12 mois.

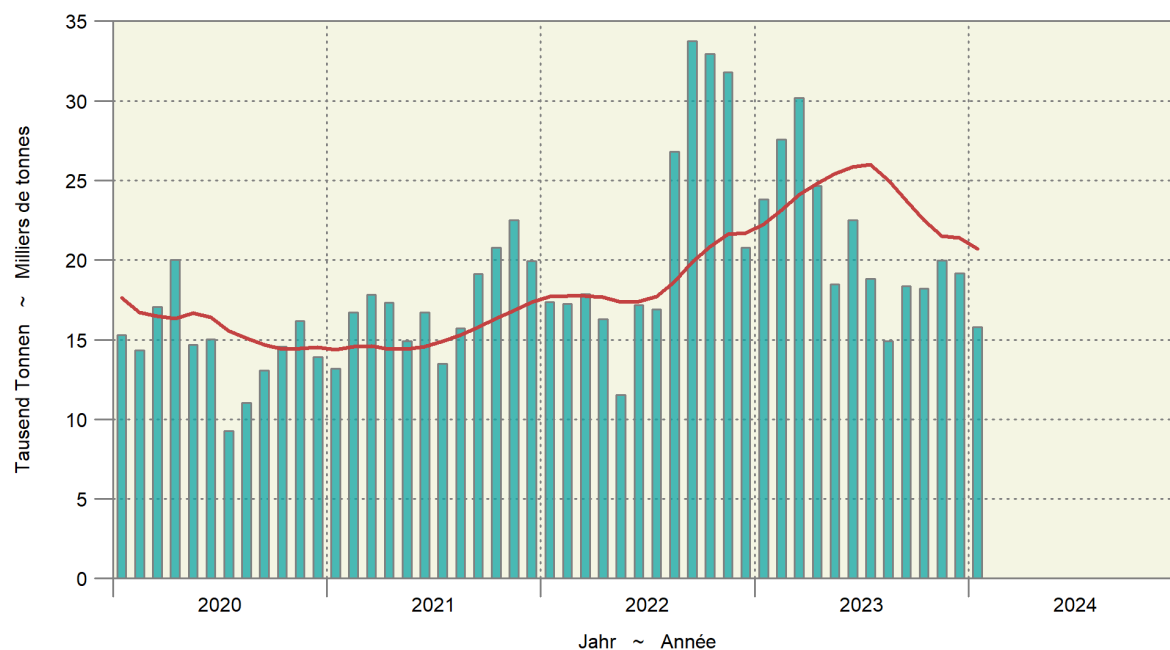

5.12 Einfuhr von Futtermitteln Importations d'aliments pour animaux

Einfuhrwert in tausend CHF, franko Grenze, unverzollt; inklusive Futtermittel für Heim-, Zoo- und Labortiere; ohne Nebenprodukte von im Inland verarbeiteten ausländischen Nahrungsmittelrohstoffen; Zolltarif: Auszüge aus Kapitel 5, 7-12, 14, 15, 17-19, 21, 23, 35 und 38

Valeur d'importation en milliers de CHF, franco frontière, non dédouanée; y inclus des aliments pour des animaux de compagnie, de zoo et de laboratoire; sans sous-produits de matières premières alimentaires étrangères transformées en Suisse; tarif douanier: extraits du chapitre 5, 7-12, 14, 15, 17-19, 21, 23, 35 et 38

Produkte	Januar ~ Janvier			Jahr ~ Année			Produits
	2023	2024	Veränderung in %	2022	2023	Variation en %	
Ganzes Getreide							Céréales entières
Futterweizen	13 209	9 102	-31.1	111 257	73 119	-34.3	Blé fourrager
Futterroggen	-	6	...	44	16	-63.5	Seigle fourrager
Futtergerste	2 357	533	-77.4	25 897	9 273	-64.2	Orge fourragère
Futterhafer	671	409	-39.0	7 369	5 574	-24.4	Avoine fourragère
Futtermais	8 147	5 581	-31.5	85 648	49 514	-42.2	Maïs fourrager
Futterreis	1 191	4 923	...	17 110	14 870	-13.1	Riz fourrager
Triticale	17	24	44.8	140	323	...	Triticale
Anderes Getreide	16	57	...	551	419	-24.1	Autres céréales
Übrige Futtermittel							Autres aliments pour animaux
Kleie	9	27	...	427	257	-39.9	Son
Müllereiprodukte	167	165	-1.0	1 683	1 650	-2.0	Produits de la minoterie
Leguminosen	1 770	1 340	-24.3	18 948	15 096	-20.3	Légumineuses
Ölkuchen ¹	21 718	17 531	-19.3	244 775	189 792	-22.5	Tourteaux ¹
Ölsaaten	530	621	17.1	7 993	6 859	-14.2	Oléagineux
Trester, Treber	1 044	1 216	16.5	13 240	11 524	-13.0	Marc, drèches
Luzernemehl, -pellets	310	316	2.0	3 458	3 419	-1.1	Farine / pellets de luzerne
Heu roh	6 033	3 597	-40.4	62 509	63 943	2.3	Foin non conditionné
Fleischmehl	58	111	90.9	774	865	11.7	Farine de viande
Fischmehl	232	128	-45.0	1 853	1 580	-14.7	Farine de poisson
Stärken	577	407	-29.4	6 301	5 675	-9.9	Amidon
Kartoffelprotein	347	182	-47.6	3 058	3 021	-1.2	Protéines des p. de terre
Zucker	213	400	88.3	5 000	4 585	-8.3	Sucres
Fette und Öle	2 699	2 480	-8.1	44 907	30 678	-31.7	Graisse et huile
Rückstände aus der Stärkegewinnung	4 177	2 331	-44.2	51 609	31 748	-38.5	Résidus d'amidonnerie
Algen, Einzeller, Hefen	483	326	-32.4	5 360	4 319	-19.4	Algues, protozoaires, levures
Paniermehl	57	67	19.3	780	687	-11.9	Chapelure
Anderere	14 252	15 913	11.6	171 462	184 316	7.5	Autres
Total	80 282	67 794	-15.6	892 155	713 121	-20.1	Total

¹ Beinhaltet auch andere feste Rückstände aus der pflanzlichen Ölgewinnung.

¹ Y inclus d'autres résidus solides de la production d'huile végétale.

5.13 Einfuhr von Saatgut Importations de semences

Beinhaltet Landwirtschaft und Gartenbau; Zolltarif: Auszüge aus Kapitel 7, 10 und 12

Agriculture et horticulture incluses ; tarif douanier : extraits du chapitre 7, 10 et 12

Produkte	Januar ~ Janvier			Jahr ~ Année			Produits
	2023	2024	Veränderung in %	2022	2023	Variation en %	
Menge in Tonnen ~ Quantité en tonnes							
Weizen	0	0	...	301	177	-41.1	Blé
Roggen	-	-	...	667	629	-5.6	Seigle
Triticale	-	-	...	11	4	-66.3	Triticale
Gerste	2	0	-98.2	146	105	-28.4	Orge
Hafer	26	32	22.4	314	303	-3.4	Avoine
Mais	327	197	-39.9	1 753	1 635	-6.8	Maïs
Kartoffeln	2 219	2 206	-0.6	6 699	10 012	49.4	Pommes de terre
Rüben	4	33	...	58	61	4.3	Betteraves
Leguminosen	328	215	-34.5	1 959	2 440	24.5	Légumineuses
Raps, Rübsen, Senf	9	16	82.5	172	198	14.9	Colza, navettes, sénevé
Gras	683	697	2.1	6 813	5 827	-14.5	Graminées
Setz Zwiebeln	2	-	...	94	63	-32.4	Oignons à planter
Andere	159	95	-40.1	1 487	1 473	-0.9	Autres
Total	3 759	3 490	-7.2	20 474	22 926	12.0	Total
Wert in tausend CHF, franko Grenze, unverzollt ~ Valeur en milliers de CHF, franco frontière, non dédouanée							
Weizen	0	0	...	384	233	-39.4	Blé
Roggen	-	-	...	564	515	-8.7	Seigle
Triticale	-	-	...	11	5	-55.0	Triticale
Gerste	4	0	-91.7	251	153	-39.1	Orge
Hafer	39	43	10.9	429	468	8.9	Avoine
Mais	1 504	1 118	-25.7	10 509	10 796	2.7	Maïs
Kartoffeln	1 639	1 838	12.2	4 497	7 121	58.4	Pommes de terre
Rüben	393	4 805	...	7 248	8 352	15.2	Betteraves
Leguminosen	1 131	588	-48.0	5 545	8 076	45.6	Légumineuses
Raps, Rübsen, Senf	18	10	-44.8	2 295	3 174	38.3	Colza, navettes, sénevé
Gras	1 872	1 834	-2.0	20 028	17 636	-11.9	Graminées
Setz Zwiebeln	6	-	...	163	161	-1.2	Oignons à planter
Andere	4 119	2 966	-28.0	25 283	24 506	-3.1	Autres
Total	10 724	13 203	23.1	77 207	81 197	5.2	Total

Bundesamt für Zoll und Grenzsicherheit (BAZG)

Office fédéral de la douane et de la sécurité des frontières (OFDF)

5.14 Einfuhr von Dünger Importations d'engrais

Beinhaltet Landwirtschaft und andere Anwendungsbereiche; Zolltarif: Auszüge aus Kapitel 28 und 31

Agriculture et autres domaines d'application incluses ; tarif douanier : extraits du chapitre 28 et 31

Produkte	Januar ~ Janvier			Jahr ~ Année			Produits
	2023	2024	Veränderung in %	2022	2023	Variation en %	
Menge in Tonnen ~ Quantité en tonnes							
Stickstoffdünger							Engrais azotés
Ammoniumnitrat	3 499	1 917	-45.2	65 844	75 800	15.1	Nitrate d'ammonium
Harnstoff	1 799	1 736	-3.6	22 732	26 101	14.8	Urée
Anderer	2 528	906	-64.2	25 619	25 741	0.5	Autres
Phosphatdünger							Engrais phosphatés
Superphosphat	43	16	-63.3	1 830	897	-51.0	Superphosphate
Anderer	27	16	-41.0	2 175	308	-85.8	Autres
Kalidünger	2 201	673	-69.4	13 026	12 075	-7.3	Engrais potassiques
Anderer	7 774	5 115	-34.2	82 950	76 865	-7.3	Autres
Total	17 872	10 378	-41.9	214 176	217 787	1.7	Total
Wert in tausend CHF, franko Grenze, unverzollt ~ Valeur en milliers de CHF, franco frontière, non dédouanée							
Stickstoffdünger							Engrais azotés
Ammoniumnitrat	2 057	1 275	-38.0	47 144	25 579	-45.7	Nitrate d'ammonium
Harnstoff	1 612	1 664	3.2	20 666	12 703	-38.5	Urée
Anderer	1 569	632	-59.7	19 425	12 162	-37.4	Autres
Phosphatdünger							Engrais phosphatés
Superphosphat	23	12	-45.9	1 572	407	-74.1	Superphosphate
Anderer	29	34	17.5	1 048	227	-78.3	Autres
Kalidünger	2 474	664	-73.2	16 549	11 800	-28.7	Engrais potassiques
Anderer	7 005	5 555	-20.7	69 285	58 048	-16.2	Autres
Total	14 770	9 836	-33.4	175 688	120 926	-31.2	Total

Bundesamt für Zoll und Grenzsicherheit (BAZG)

Office fédéral de la douane et de la sécurité des frontières (OFDF)

5.15 Einfuhrwert von Maschinen und Geräten Valeur d'importation de machines et d'équipements

Einfuhrwert in tausend CHF, franko Grenze, unverzollt; beinhaltet Landwirtschaft, Gartenbau und Forstwirtschaft; ohne (Ersatz-)teile, ausser bei den Melkmaschinen; Zolltarif: Auszüge aus Kapitel 84 und 87

Valeur d'importation en milliers de CHF, franco frontière, non dédouanée; y inclus agriculture, horticulture et sylviculture ; sans pièces (détachées), sauf pour les machines à traire ; tarif douanier : extraits du chapitre 84 et 87

Position	Januar ~ Janvier			Jahr ~ Année			Position
	2023	2024	Veränderung in %	2022	2023	Variation en %	
Einachs-Traktoren	98	74	-24.5	2 235	1 265	-43.4	Tracteurs à un essieu
Zweiachs-Traktoren	15 081	15 491	2.7	231 637	217 758	-6.0	Tracteurs à deux essieux
Raupentraktoren	-	159	...	1 425	1 593	11.8	Tracteurs à chenilles
Maschinen und Geräte zur Bodenbearbeitung, Saat, Pflanzenpflege	5 895	6 321	7.2	94 781	85 564	-9.7	Machines et équipem. pour travail du sol, semis et soins
Ernte							récolte
Mährescher	2 040	823	-59.7	13 234	15 858	19.8	moissonneuses-batteuses
von Wurzeln und Knollenfrüchten	36	390	...	7 609	7 645	0.5	des racines et tubercules
von Gras, Heu, Stroh	8 269	8 774	6.1	82 165	89 177	8.5	d'herbe, de foin, de paille
Anhänger mit Lade- und/oder Entladevorrichtung	1 818	1 807	-0.6	24 084	24 079	-0.0	Remorques avec dispositif de chargement et / ou de déchargement
Anderer Anhänger	1 213	1 922	58.5	23 345	25 533	9.4	Autres remorques
Melkmaschinen	2 552	1 947	-23.7	33 899	34 526	1.8	Machines à traire
Maschinen und Geräte für die Geflügelhaltung	108	60	-44.4	3 009	1 563	-48.1	Machines et équipements pour l'aviculture
Anderer Maschinen und Geräte	1 898	1 728	-9.0	26 038	28 583	9.8	Autres machines et équipements
Total	39 008	39 497	1.3	543 460	533 142	-1.9	Total

Bundesamt für Zoll und Grenzsicherheit (BAZG)

Office fédéral de la douane et de la sécurité des frontières (OFDF)

5.16 Einfuhr von Produktionsmitteln Importations d'agents de production

Beinhaltet Landwirtschaft, Gartenbau und Forstwirtschaft; Zolltarif: Auszüge aus Kapitel 5, 7-12, 14, 15, 17-19, 21, 23, 28, 31, 35, 38, 84 und 87
Agriculture, horticulture et sylviculture incluses ; tarif douanier : extraits du chapitre 5, 7-12, 14, 15, 17-19, 21, 23, 28, 31, 35, 38, 84 et 87

Produkte	Januar ~ Janvier			Jahr ~ Année			Produits
	2023	2024	Veränderung in %	2022	2023	Variation en %	
Menge in Tonnen ~ Quantité en tonnes							
Saatgut	3 759	3 490	-7.2	20 474	22 926	12.0	Semences
Futtermittel ^{1,2}	156 368	168 928	8.0	1 695 999	1 441 105	-15.0	Aliments pour animaux ^{1,2}
Stroh	30 401	24 797	-18.4	372 692	360 111	-3.4	Paille
Dünger	10 378	19 954	92.3	214 176	217 787	1.7	Engrais
Pflanzenschutzmittel	591	541	-8.5	5 617	3 952	-29.6	Produits phytosanitaires
Total	201 497	217 710	8.0	2 308 957	2 045 881	-11.4	Total
Wert in tausend CHF, franko Grenze, unverzollt ~ Valeur en milliers de CHF, franco frontière, non dédouanée							
Saatgut	10 724	13 203	23.1	77 207	81 197	5.2	Semences
Futtermittel ^{1,2}	80 282	67 794	-15.6	892 155	713 121	-20.1	Aliments pour animaux ^{1,2}
Stroh	5 495	4 255	-22.6	65 445	62 772	-4.1	Paille
Dünger	9 836	11 221	14.1	175 688	120 926	-31.2	Engrais
Pflanzenschutzmittel	8 792	7 697	-12.4	63 574	49 394	-22.3	Produits phytosanitaires
Maschinen und Geräte	39 008	39 497	1.3	543 460	533 142	-1.9	Machines et équipements
Total	154 137	143 667	-6.8	1 817 530	1 560 551	-14.1	Total
Durchschnittspreis in CHF/100kg ~ Prix moyen en CHF/100kg							
Saatgut	285	378	32.6	377	354	-6.1	Semences
Futtermittel ^{1,2}	51	40	-21.8	53	49	-5.9	Aliments pour animaux ^{1,2}
Stroh	18	17	-5.1	18	17	-0.7	Paille
Dünger	95	56	-40.7	82	56	-32.3	Engrais
Pflanzenschutzmittel	1 488	1 423	-4.3	1 132	1 250	10.4	Produits phytosanitaires

¹ Beinhaltet auch Futtermittel für Heim-, Zoo- und Labortiere.
² Nur Waren, die als Futtermittel eingeführt werden, somit ohne Nebenprodukte von im Inland verarbeiteten ausländischen Nahrungsmittelrohstoffen

¹ Y inclus des aliments pour des animaux de compagnie, de zoo et de laboratoire.
² Seulement marchandises importées comme denrées fourragères, donc sans les sous-produits de matières premières alimentaires étrangères transformées en Suisse

Bundesamt für Zoll und Grenzsicherheit (BAZG)

Office fédéral de la douane et de la sécurité des frontières (OFDF)

Einfuhrwert landwirtschaftlicher Produktionsmittel Valeur d'importation d'agents de la production agricole

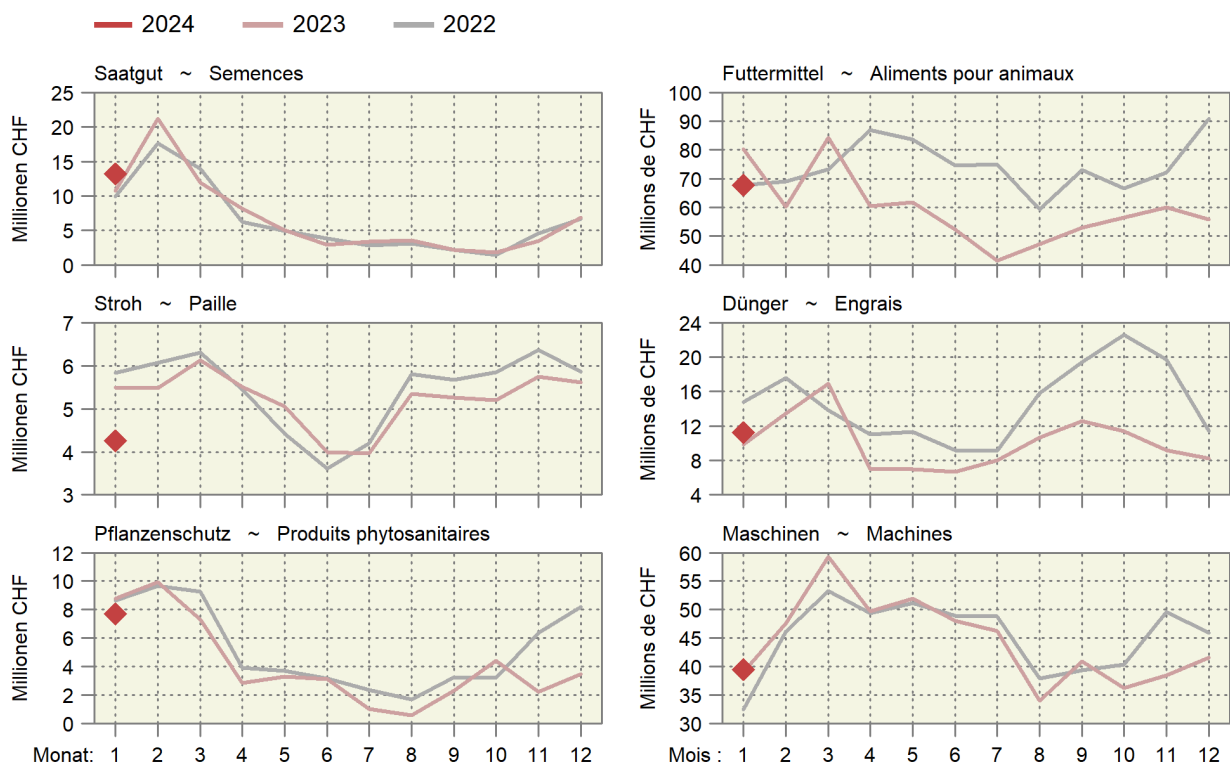

6. Preise ~ Prix

Die Preise für Muni, Ochsen und Rinder gingen im Februar saisongemäss zurück, blieben aber über dem Vorjahresniveau (Tabelle 6.3). Die Preise für Verarbeitungstiere RV und VK nahmen geringfügig zu, blieben aber um 25 bis 50 Rappen pro Kilogramm Schlachtgewicht unter dem Vorjahresniveau. Auch die Kälberpreise zeigten eine rückläufige Entwicklung und lagen unter dem Vorjahresniveau (Tabelle 6.4). Die Preise für Tränkerpreise lagen zu Beginn des Jahres 2024 noch tiefer als in den beiden Vorjahren (Tabelle 6.5). Sowohl bei den Jagern wie auch bei den Schlachtschweinen zeigten die Preise im Februar eine deutlich positive Entwicklung (Tabelle 6.6). Die Preise für Weidelämmer und Schlachtschafe waren im Februar stabil, jene der Schlachtlämmer sind leicht angestiegen (Tabelle 6.7). Der Produzentenpreisindex lag im Januar 2024 um 2,0% höher als vor Jahresfrist (Tabelle 6.10). Im Pflanzenbau trüben nur die Preise für Ölsaaten das Bild, während in der Tierproduktion die leichte Verschlechterung beim Rindvieh, den Schafen und dem Geflügel durch die positive Entwicklung bei den Schweinen mehr als kompensiert wird. Die Preise für Milchprodukte auf dem Weltmarkt haben im Februar deutlich zugenommen, was den Druck auf die Schweizer Milchpreise etwas reduzieren wird (Tabelle 6.20). Die Preise vieler Landwirtschaftsprodukte (und auch für Düngemittel und Energieträger) sind seit den Höchstpreisen im Jahr 2022 stark zurückgegangen (Tabelle 6.22). Hoch lagen die Preise für viele Kolonialwaren (Kaffee, Kakao, Orangen, Reis, Zucker).

Saison oblige, les prix des taureaux, des bœufs et des génisses ont baissé en février, tout en restant supérieurs à ceux de l'année précédente (tableau 6.3). Les prix des animaux de transformation RV et VK ont un tout petit peu progressé, mais sont restés de 25 à 50 centimes le kg PM inférieurs au niveau de 2023. Le prix des veaux a aussi connu une évolution à la baisse et se situait en dessous de celui d'il y a un an (tableau 6.4). Début 2024, le prix des veaux d'engrais était encore plus faible que lors des deux années d'avant (tableau 6.5). Le prix tant des porcelets que des porcs de boucherie a connu une évolution nettement positive en février (tableau 6.6). Les prix des agneaux de pâturage et des moutons de boucherie sont restés stables en février, celui des agneaux de boucherie a légèrement augmenté (tableau 6.7). En janvier 2024, l'indice des prix à la production était de 2,0% supérieur à ce qu'il était un an auparavant (tableau 6.10). Dans la production végétale, seul le prix des oléagineux jette une ombre au tableau. Dans la production animale, la légère détérioration des prix des bovins, des moutons et de la volaille a en revanche été plus que compensée par l'évolution positive du prix des porcs. Les prix des produits laitiers sur le marché mondial ont nettement augmenté en février, ce qui réduira quelque peu la pression qui pèse sur le prix du lait suisse (tableau 6.20). Les prix de nombreux produits agricoles (ainsi que des engrais et des sources d'énergie) ont fortement baissé depuis les plus hauts de 2022 (tableau 6.22). Les prix de nombreux produits coloniaux (café, cacao, oranges, riz, sucre) se sont montrés élevés.

6.1 Realisierte Bruttopreise an Nutztviehauktionen Prix bruts réalisés lors de mises de bétail

Mittlere Bruttopreise vor Abzug der Auslagen für Futter- und Standgeld sowie Transport und Vermittlung; Anzahl verkaufte Tiere in Klammern
Aufgrund der Massnahmen gegen den Coronavirus fanden keine Auktionen im April und Mai 2020 statt.

Prix bruts moyens avant déduction des frais d'affouragement, d'inscription, de transport et de l'indemnité de l'intermédiaire ;

Nombre d'animaux vendus entre parenthèses

Suite aux mesures contre le coronavirus, aucune auction n'a eu lieu au mois d'avril et de mai 2020.

Kategorie / Rasse	2022		2023		2023		2024		Catégorie / race		
					Dezember	Januar	Februar				
					Décembre	Janvier	Février				
Kühe									Vaches		
Braunvieh	3 603	(469)	3 516	(474)	3 483	(59)	3 667	(33)	3 482	(44)	Brune
Fleckvieh	3 664	(2 582)	3 536	(2 815)	3 461	(231)	3 406	(201)	3 640	(241)	Tachetée rouge
Holstein	3 620	(248)	3 695	(345)	3 666	(31)	3 510	(20)	3 722	(36)	Holstein
Rinder										Génisses	
Milchrassen										Races laitières	
Braunvieh	3 114	(67)	2 919	(76)	3 002	(25)	...	(3)	...	(2)	Brune
Fleckvieh	3 109	(263)	2 982	(243)	3 057	(14)	3 197	(16)	3 062	(17)	Tachetée rouge
Holstein	2 540	(38)	2 350	(32)	(1)	Holstein
Fleischrassen										Races à viande	
Limousin		Limousin
Simmental Mast		Simmental d'engraissement
Charolais		Charolais
Diverse Fleischrassen	3 638	(161)	3 708	(198)	3 450	(11)	3 533	(11)	3 525	(8)	Diverses races à viande
Kühe und Rinder										Vaches et génisses	
Milchrassen										Races laitières	
Braunvieh	4 132	(65)	4 718	(42)		Brune
Fleischrassen										Races à viande	
Angus	4 827	(11)	4 998	(40)		Angus
Limousin	4 651	(29)	4 428	(43)		Limousin
Simmental Mast	4 787	(23)	4 944	(26)		Simmental d'engraissement
Zuchtkälber										Veaux d'élevage	
Milchrassen										Races laitières	
Braunvieh	1 482	(56)	1 325	(73)	1 507	(22)	...		1 160	(5)	Brune
Fleckvieh	1 251	(308)	1 044	(278)	...	(3)	2 043	(104)	837	(22)	Tachetée rouge
Holstein	1 350	(22)	1 175	(10)		Holstein
Zuchtstiere										Taureaux d'élevage	
Milchrassen										Races laitières	
Braunvieh	3 131	(16)	2 916	(19)		Brune
Fleckvieh	3 579	(115)	3 525	(101)		Tachetée rouge
Fleischrassen										Races à viande	
Angus	5 383	(48)	5 771	(51)	...		5 331	(26)	...		Angus
Limousin	6 134	(73)	5 746	(86)	...		5 823	(26)	...		Limousin
Simmental Mast	5 283	(29)	5 183	(29)	...		5 550	(6)	...		Simmental d'engraissement
Charolais	5 000	(5)	...	(1)		Charolais

Organisatoren von Zucht- und Nutztviehauktionen

Organisateurs de mises de bétail

Realisierte Preise an Nutztviehauktionen Prix bruts réalisés lors de mises de bétail

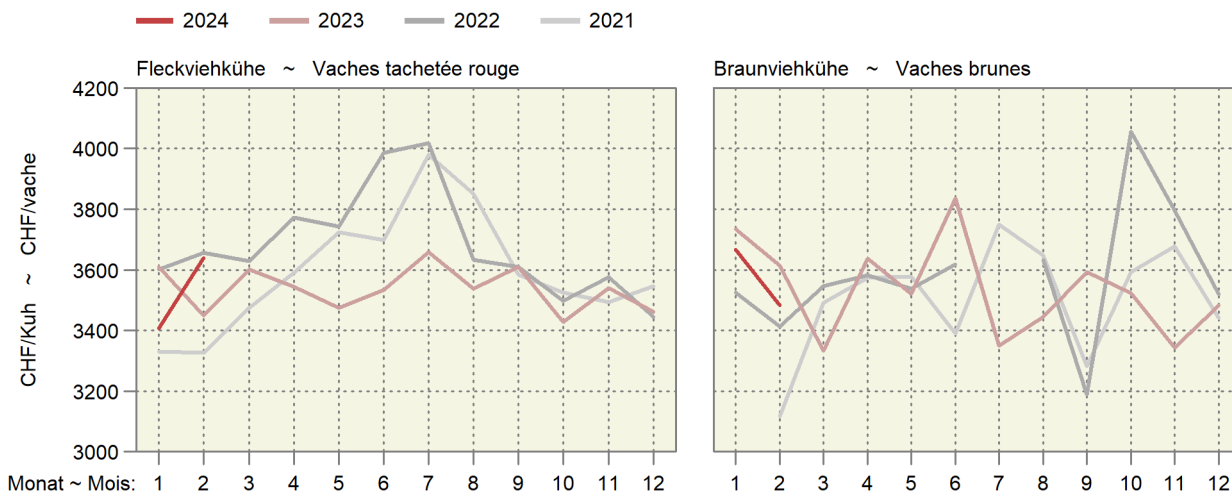

6.2 Auf überwachten Schlachtviehmärkten realisierte Preise Prix réalisés sur des marchés surveillés

Franken pro kg LG, MwSt. inbegriffen ~ Francs par kg PV, TVA incluse

Jahr	Monat	CHTAX	Jungvieh JB		Muni MT		Rinder RG		Jungkühe RV		Kühe VK	
Année	Mois		Jeune bétail JB		Taureaux MT		Génisses RG		Jeunes vaches RV		Vaches VK	
			CHF/kg	Anz. Tiere	CHF/kg	Anz. Tiere	CHF/kg	Anz. Tiere	CHF/kg	Anz. Tiere	CHF/kg	Anz. Tiere
				Nombre d'animaux		Nombre d'animaux		Nombre d'animaux		Nombre d'animaux		Nombre d'animaux
2023	Okt ~ Oct	C	7.35	23	6.12	19	6.31	24	...	1	5.26	7
		H	7.11	101	5.97	12	5.81	36	5.42	4	5.30	19
		T	6.75	379	5.41	21	5.36	192	4.70	152	4.60	558
		A	5.23	20	4.52	3	4.20	43	4.12	60	4.00	350
	Nov ~ Nov	X	4.31	16	3.93	4	3.57	32	3.40	4	3.35	699
		C	7.02	6	...	1	6.25	14	...	-	5.41	4
		H	6.95	42	6.11	8	5.83	41	5.08	5	4.98	21
		T	6.62	287	5.07	19	5.17	192	4.47	116	4.31	478
	Dez ~ Déc	A	5.07	26	4.48	5	3.99	68	3.85	66	3.75	327
		X	4.13	6	3.89	10	3.29	53	3.02	12	3.00	682
		C	7.28	14	6.24	8	5.88	9	...	-	5.38	3
		H	7.28	59	6.00	12	5.73	24	5.13	3	5.06	7
2024	Jan ~ Jan	T	7.03	190	5.30	20	5.24	96	4.49	76	4.34	307
		A	5.55	16	4.47	4	3.86	39	3.82	34	3.77	138
		X	5.20	6	...	-	3.23	26	3.26	7	3.02	356
		C	7.10	15	6.49	7	5.81	9	...	2	5.39	8
		H	7.02	61	5.95	10	5.78	26	...	1	5.15	35
		T	6.86	181	5.21	18	5.15	110	4.68	120	4.54	587
		A	5.75	13	...	2	3.92	54	3.91	69	3.89	306
		X	4.85	4	...	1	3.29	17	3.49	7	3.12	485

Proviande; Freiburgische Viehverwertungsgenossenschaft

Proviande ; Coopérative fribourgeoise pour l'écoulement du bétail

Preise auf den überwachten Märkten Prix sur les marchés surveillés

2024 2023 2022 2021

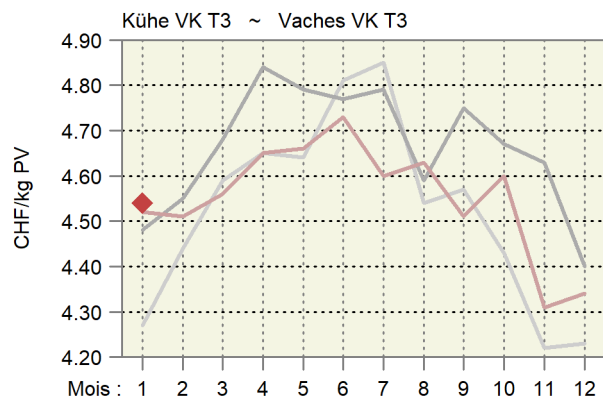
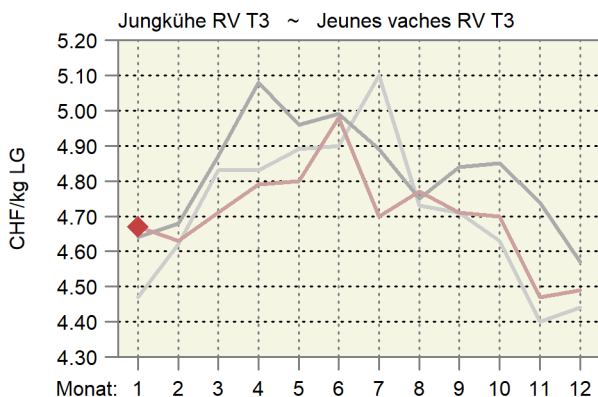
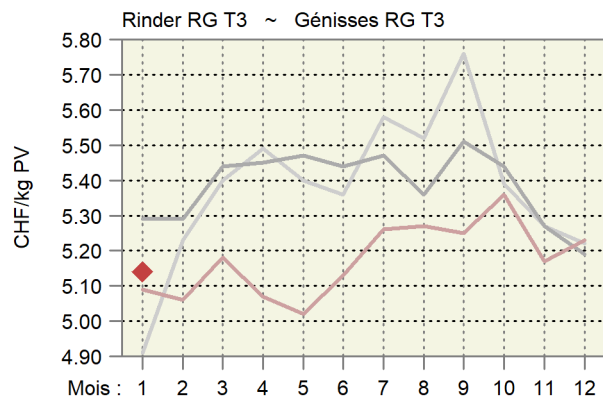
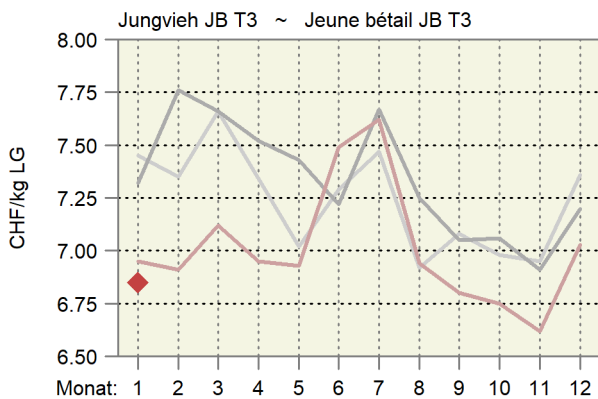

6.3 Realisierte Schlachtviehpreise für Rindvieh Prix réalisés du bétail bovin de boucherie

Preise in CHF pro kg Schlachtgewicht franko Schlachthof, MwSt. inbegriffen, Monatspreise berechnet anhand der in den Schlachthöfen erhobenen Wochenpreise (gewichtet nach Arbeitstagen).

Prix en CHF par kg poids mort franco abattoir, TVA incluse, prix mensuels calculés sur la base des prix hebdomadaires réalisés dans les abattoirs (pondérés en fonction des jours de travail).

Kategorie	2023		2024		Differenz in CHF zum		Catégorie
	Februar	Dezember	Januar	Februar	Vorjahr	Vormonat	
	Février	Décembre	Janvier	Février	Année préc.	Mois préc.	
Qualitätsmanagement Schweizer Fleisch (QM)							
Muni MT T3	9.99	10.28	10.20	10.08	0.09	-0.12	Assurance Qualité Viande Suisse (AQ)
Rinder RG T3	9.95	10.27	10.18	10.05	0.10	-0.12	Taureaux MT T3
Ochsen OB T3	9.95	10.27	10.19	10.06	0.11	-0.13	Génisses RG T3
Rinder/Jungkühe RV T3	9.50	9.01	8.94	9.00	-0.50	0.05	Bœuf OB T3
Kühe VK T3	9.28	8.98	9.01	9.06	-0.22	0.05	Génisses/jeunes vaches RV T3
Kühe VK A3	8.48	8.16	8.21	8.23	-0.25	0.02	Vaches VK T3
Jungvieh JB T3 ¹	6.99	7.27	6.98	6.86	-0.13	-0.13	Vaches VK A3
Label IP-Suisse							
Muni MT T3	10.44	10.82	10.64	10.48	0.05	-0.15	Jeune bétail JB T3 ¹
Rinder RG T3	10.42	10.77	10.58	10.45	0.03	-0.13	Label PI-Suisse
Kühe VK T3	9.43	9.11	9.08	9.16	-0.28	0.08	Taureaux MT T3
Label Bio Suisse							
Muni MT T3	10.04	10.17	10.02	10.16	0.12	0.13	Génisses RG T3
Rinder RG T3	10.04	10.17	10.02	10.16	0.12	0.13	Vaches VK T3
Kühe VK T3	9.90	9.85	9.80	9.80	-0.10	-	Label Bio Suisse

¹ Tiere zur Weitermast, CHF/kg LG

¹ Bêtes d'engraissement, CHF/kg PV

Proviande

Proviande

Realisierte Schlachtviehpreise für grosses Rindvieh Prix réalisés du gros bétail bovin

Nach Jahr und Monat, in CHF/kg SG ~ Par année et mois, en CHF/kg PM

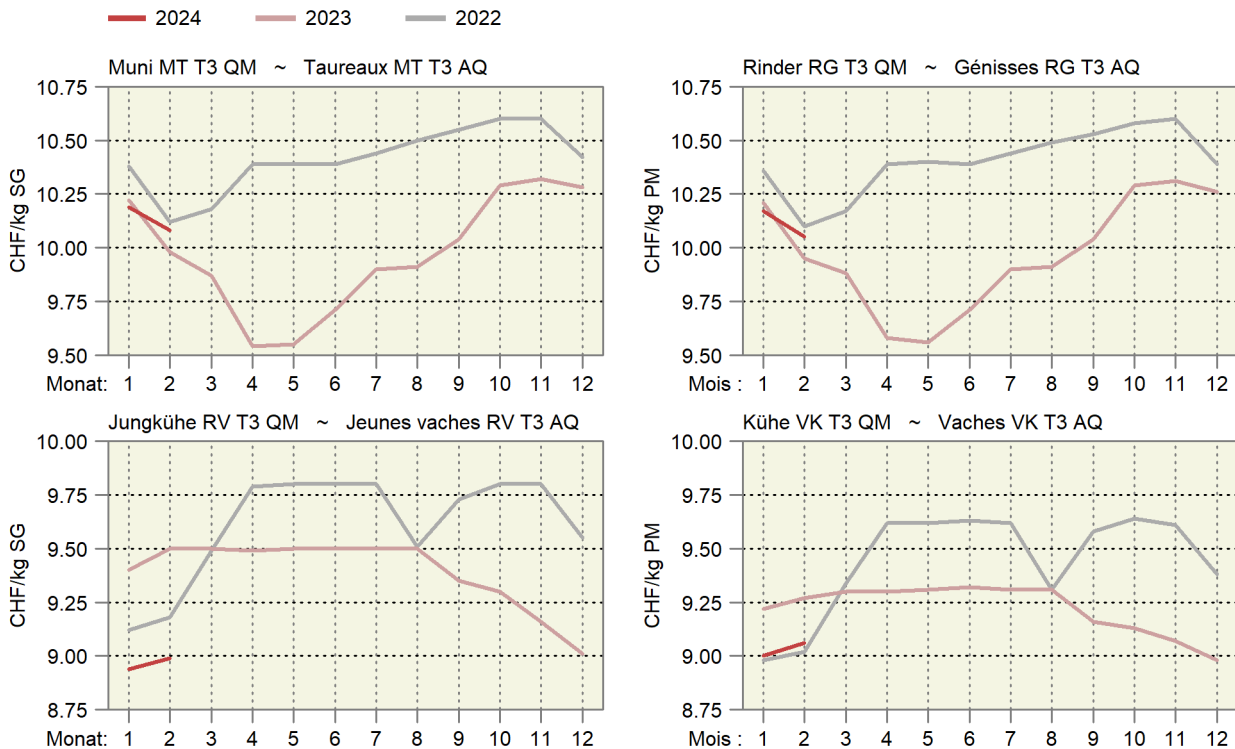

6.4 Realisierte Schlachtviehpreise für Kälber und Natura-Beef Prix réalisés des veaux de boucherie et des Natura-Beef

Preise in CHF pro kg Schlachtgewicht franko Schlachthof, MwSt. inbegriffen, Monatspreise berechnet anhand der in den Schlachthöfen erhobenen Wochenpreise (gewichtet nach Arbeitstagen).

Prix en CHF par kg poids mort franco abattoir, TVA incluse, prix mensuels calculés sur la base des prix hebdomadaires réalisés dans les abattoirs (pondérés en fonction des jours de travail).

Kategorie	2023		2024		Differenz in CHF zum		Catégorie
	Différence en CHF par rapport à						
	Februar	Dezember	Januar	Februar	Vorjahr	Vormonat	
	Février	Décembre	Janvier	Février	Année préc.	Mois préc.	
Kälber KV T3							Veaux KV T3
QM Schweizer Fleisch	15.53	16.20	15.89	14.80	-0.73	-1.09	AQ Viande Suisse
Label IP-Suisse	16.33	17.14	16.48	15.34	-0.99	-1.13	Label PI-Suisse
Label Bio	15.57	17.05	16.83	15.21	-0.36	-1.62	Label Bio
Natura-Beef T3	12.04	12.80	12.52	12.39	0.35	-0.13	Natura-Beef T3

Proviande

Proviande

Realisierte Schlachtviehpreise für Kälber und Natura-Beef Prix réalisés des veaux et des Natura-Beef

Nach Jahr und Monat; in CHF/kg SG ~ Par année et mois ; en CHF/kg PM

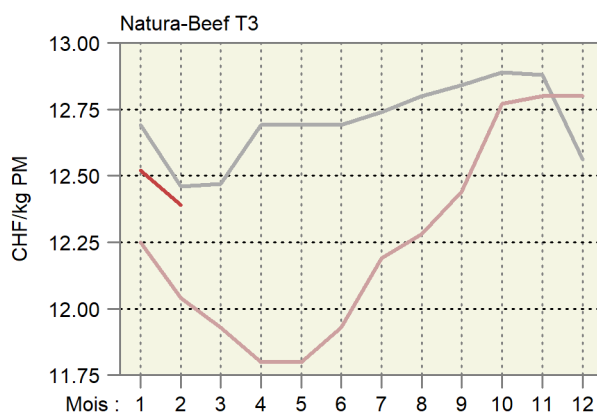
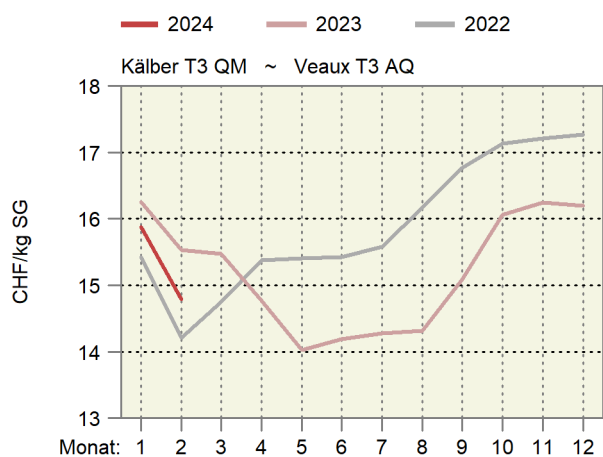

6.5 Preise für Tränkekälber Prix pour des veaux d'engrais

Franken pro kg LG, ab Stall, MwSt. inbegriffen ~ Francs par kg PV, départ ferme, TVA inclus

Kategorie	2023			2024			Differenz in CHF zum		Catégorie
	Différence en CHF par rapport à								
	Februar	Dezember	Januar	Februar	Vorjahr	Vormonat			
	Février	Décembre	Janvier	Février	Année préc.	Mois préc.			
Tränker AA, männlich									Veaux d'engrais AA, mâle selon les éleveurs ¹
gemäss Geburtsbetriebe ¹	9.03	7.87	7.77	7.68	-1.34	-0.09			
gemäss Handel/Mäster ²	8.23	7.20	7.17	7.00	-1.23	-0.17			selon commerce/engraisers ²
Tränker AA, weiblich									Veaux d'engrais AA, femelle selon commerce/engraisers ²
gemäss Handel/Mäster ²	6.53	5.70	5.67	5.50	-1.03	-0.17			
Tränker AB, männlich									Veaux d'engrais AA, mâle selon commerce/engraisers ²
gemäss Handel/Mäster ²	5.60	5.30	5.30	5.30	-0.30	-			
Tränker AB, weiblich									Veaux d'engrais AA, femelle selon commerce/engraisers ²
gemäss Handel/Mäster ²	5.20	4.90	4.90	4.90	-0.30	-			
Tränker A									Veaux d'engrais A selon les éleveurs ¹
gemäss Geburtsbetriebe ¹	3.30	3.20	3.20	3.20	-0.10	-			
gemäss Handel/Mäster ²	3.30	3.00	3.00	3.00	-0.30	-			selon commerce/engraisers ²
Labeltränker männlich ³									Veaux d'engrais sous label mâle ³
Bio-Weide-Beef	9.00	8.21	8.20	8.20	-0.80	-			
Mastrasse Bio	8.50	7.30	7.20	7.20	-1.30	-			
SwissPrimGourmet ³	9.00	8.21	8.20	8.20	-0.80	-			SwissPrimGourmet ³
Labeltränker weiblich ³									Veaux d'engrais sous label femelle ³
Bio-Weide-Beef	6.97	6.31	6.30	6.30	-0.67	-			
Mastrasse Bio	7.30	6.31	6.30	6.30	-1.00	-			
SwissPrimGourmet ³	6.97	6.21	6.20	6.20	-0.78	-			SwissPrimGourmet ³

¹ Richtpreise

² Richtpreise, bis Ende 2022 realisierte Preise

³ Preise gemäss Angaben der Labelinhaber

¹ Prix indicatifs

² Prix indicatifs, jusqu'à la fin 2022 des prix réalisés

³ Prix selon les détenteurs de label

Verschiedene Quellen

Sources diverses

Preise der Tränkekälber Prix des veaux d'engrais

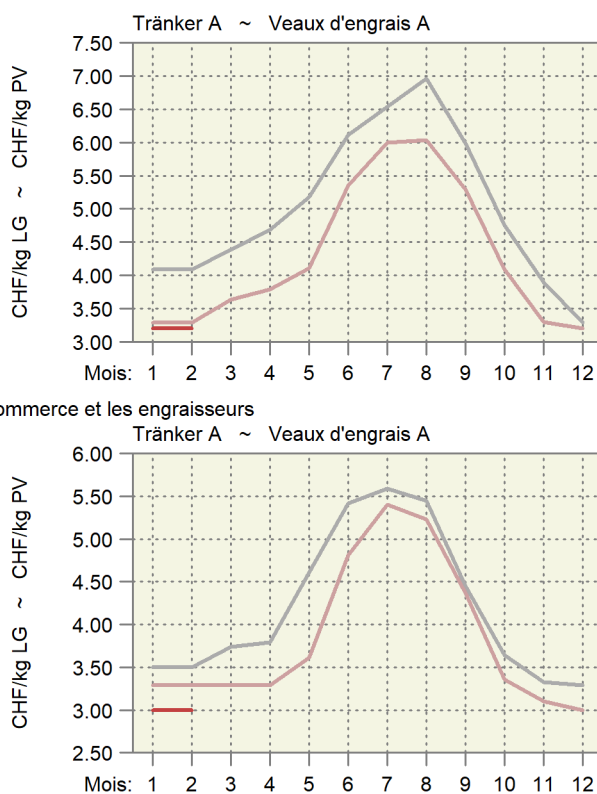
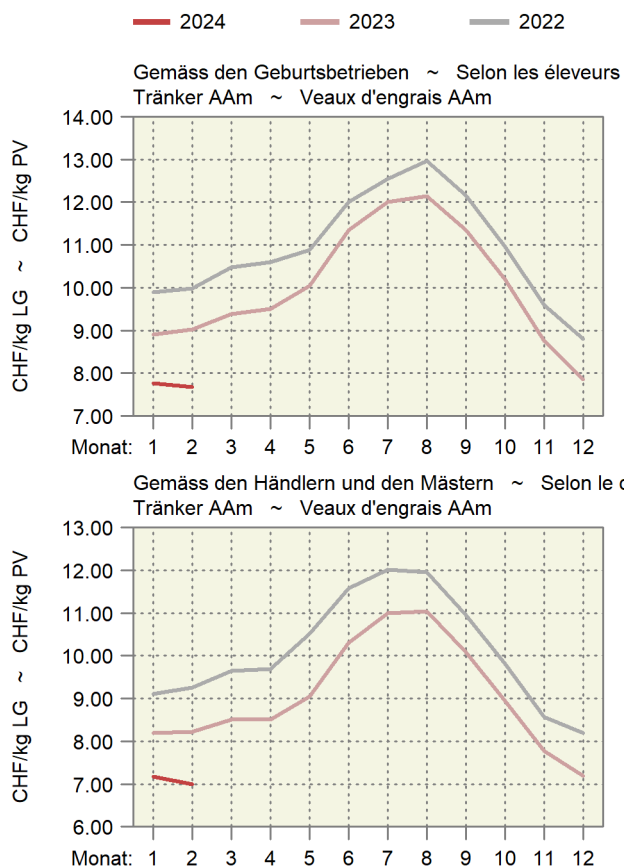

6.6 Preise für Jager und Schlachtschweine Prix des goretts et des porcs de boucherie

MwSt. inbegriffen ~ TVA incluse

Kategorie	Preisbasis ¹	2023		2024		Differenz in CHF zum		Catégorie
		Base du prix ¹				Différence en CHF par rapport à		
		Februar	Dezember	Januar	Februar	Vorjahr	Vormonat	
Février	Décembre	Janvier	Février	Année préc.	Mois préc.			
Jager, CHF/kg LG								
SGD-A 20 kg QM ²	A	4.42	5.79	6.76	7.97	3.55	1.22	Goretts, CHF/kg PV
SGD-A 20 kg Bio ³	A	13.00	13.00	13.00	13.00	-	-	SSP-A 20 kg AQ ²
								SSP-A 20 kg Bio ³
Schlachtschweine, CHF/kg SG								
QM ⁴	A	3.00	3.80	3.86	4.20	1.20	0.34	Porcs de boucherie, CHF/kg PM
IP-Suisse ⁴	A	3.30	4.15	4.21	4.60	1.30	0.39	AQ ⁴
SwissPrimPorc ³	B	4.18	4.98	5.04	5.38	1.20	0.34	PI-Suisse ⁴
Fidelio ³	B	7.80	7.80	7.80	7.80	-	-	SwissPrimPorc ³
Bio ⁴	A	7.80	7.80	7.80	7.80	-	-	Fidelio ³
								Bio ⁴
Abgehende Zuchtschweine, CHF/kg SG								
Konventionell ⁵	A	0.70	1.70	1.70	2.05	1.35	0.35	Truies de réforme, CHF/kg PM
Bio ³	B	4.70	4.70	4.70	4.70	-	-	Konventionnelles ⁵
								Bio ³

¹ Preisbasis: A) Preis ab Stall, B) Preis franko Schlachthof

² Gesamtschweizerische Ferkelbörse

³ Nach Angabe des Labelinhabers

⁴ Realisierte Preise Proviande

⁵ Schlachthofumfrage SBV

¹ Base du prix : A) prix départ ferme, B) prix franco abattoir

² Bourse suisse de porcelets

³ Selon indication du détenteur du label

⁴ Prix réalisés de la Proviande

⁵ Enquête de l'USP auprès des abattoirs

Verschiedene Quellen

Sources diverses

Preisentwicklung der Jager und der Schlachtschweine Évolution des prix des goretts et des porcs de boucherie

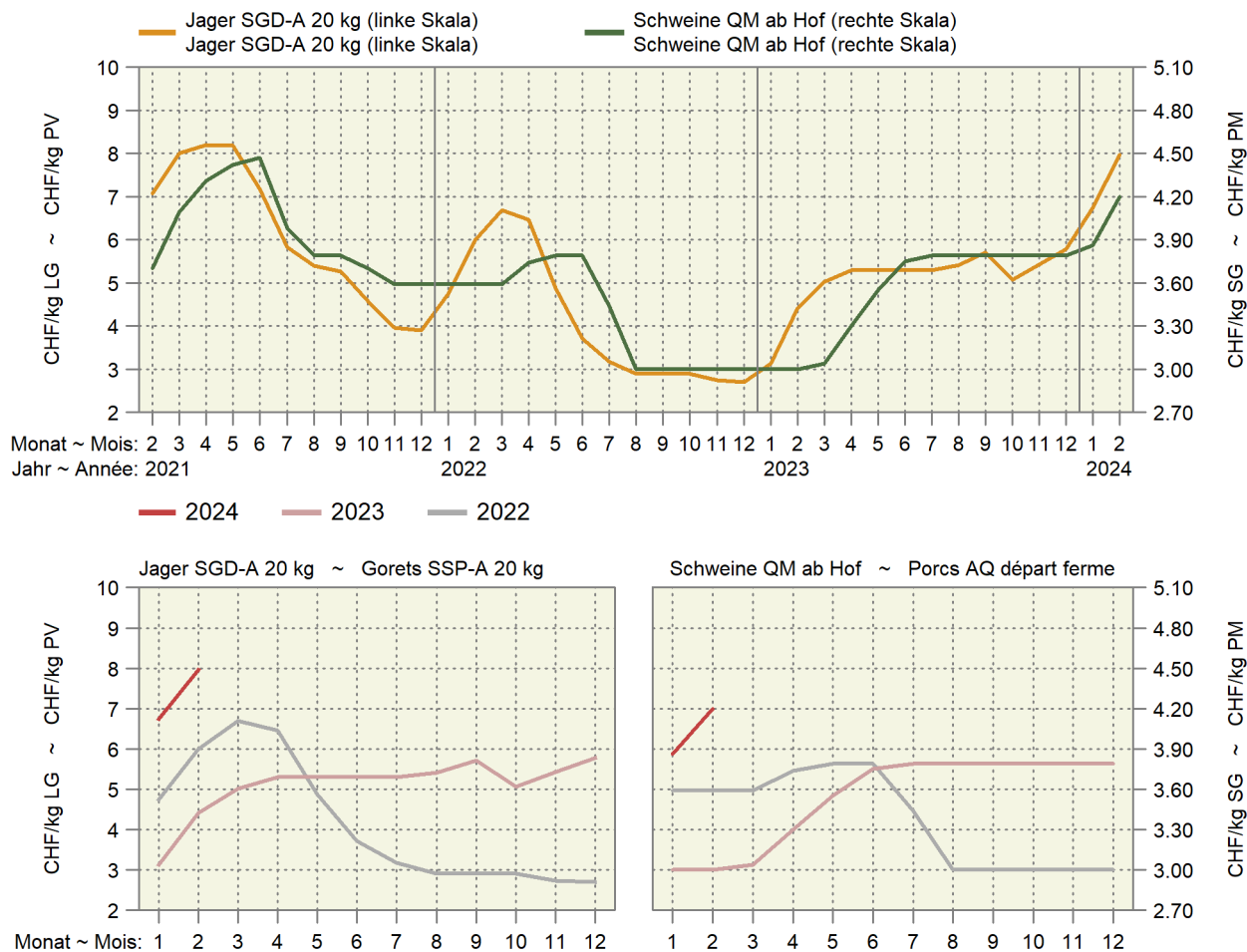

6.7 Preise für Lämmer und Schafe Prix pour agneaux et moutons

MwSt. inbegriffen ~ TVA incluse

Kategorie	Preisbasis ¹ Base du prix ¹	2023		2024		Differenz in CHF zum		Catégorie	
		Februar	Dezember	Januar	Februar	Différence en CHF par rapport à			
		Février	Décembre	Janvier	Février	Vorjahr	Vormonat		
						Année préc.	Mois préc.		
Weidelämmer, CHF/kg LG QM ² , T3	B	5.58	5.40	5.40	5.40	-0.18	-	Agneaux de pâturage, CHF/kg PV AQ ² , T3	
Lämmer, CHF/kg SG QM ² , T3	B	13.75	14.10	14.13	14.30	0.55	0.17	Agneaux, CHF/kg PM AQ ² , T3	
IP-Suisse, T3	A	14.53	15.00	15.02	15.20	0.67	0.18	PI-Suisse, T3	
Bio, T3	A	15.44	15.70	15.70	15.70	0.26	-	Bio, T3	
Schafe, CHF/kg SG SM 2, QM ² , T3	B	9.65	9.75	9.75	9.75	0.10	-	Moutons, CHF/kg PM SM 2, AQ ² , T3	
SM 4-8, QM ² , T3	B	7.00	7.10	7.10	7.10	0.10	-	SM 4-8, AQ ² , T3	

¹ A) franko Schlachthof; B) auf dem Markt

² Wochenpreise Proviande

¹ A) franco abattoir ; B) sur le marché

² Prix hebdomadaires Proviande

Verschiedene Quellen

Sources diverses

Preise für Lämmer und Schafe Prix pour agneaux et moutons

— 2024 — 2023 — 2022

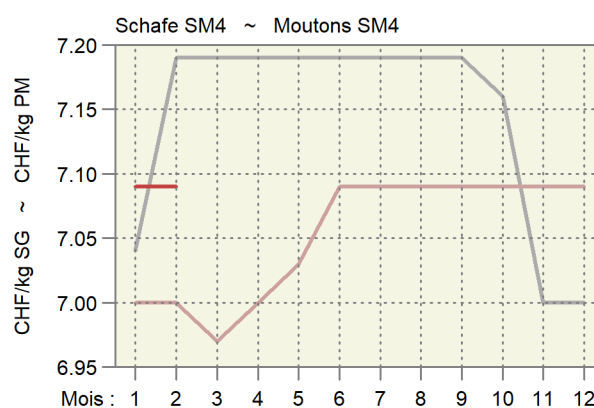
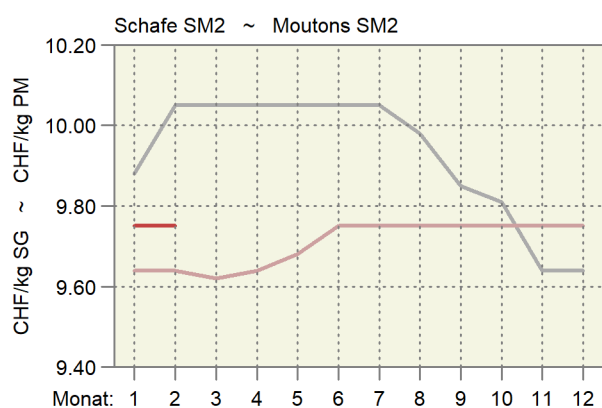
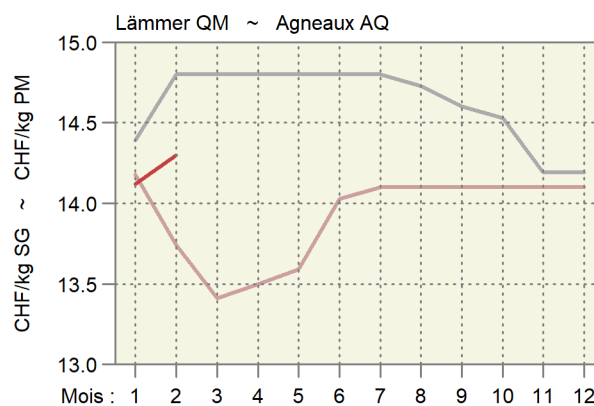
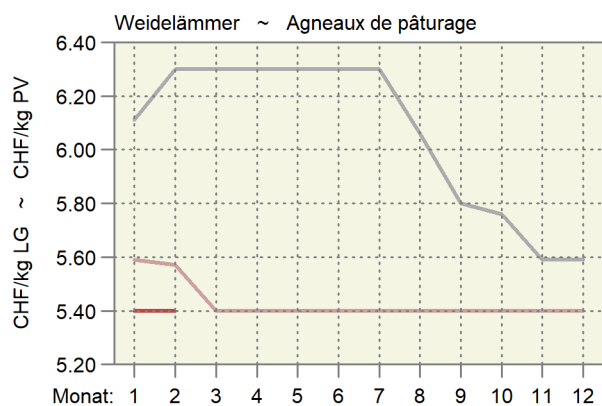

6.8 Auf überwachten Märkten realisierte Preise für Gitzi Prix réalisés des cabris sur des marchés surveillés

Anzahl (N) und CHF pro kg Schlachtgewicht (CHF), MwSt. inbegriffen ~ Nombre (N) et CHF par kg de poids mort (CHF), TVA incluse

Jahr ~ Année		2023						2024					
Kategorie Catégorie		H		T		A		H		T		A	
		N	CHF	N	CHF	N	CHF	N	CHF	N	CHF	N	CHF
Gitzi I ~ Cabris I													
Jan ~ Jan		21	14.50	2	...	-	...	66	14.50	-	...	-	...
Feb ~ Fév		81	14.58	-	...	-	...						
Mrz ~ Mar		227	16.40	21	15.10	1	...						
Apr ~ Avr		502	15.64	111	15.27	-	...						
Mai ~ Mai		343	11.99	51	10.39	4	7.00						
Jun ~ Jun		38	11.50	10	10.00	-	...						
Jul ~ Jul		5	11.50	-	...	-	...						
Aug ~ Aoû		-	...	-	...	-	...						
Sep ~ Sep		-	...	-	...	-	...						
Okt ~ Oct		-	...	-	...	-	...						
Nov ~ Nov		27	11.50	9	10.00	4	7.00						
Dez ~ Déc		72	11.50	17	10.00	1	...						
Gitzi II ~ Cabris II													
Jan ~ Jan		4	11.00	-	...	-	...	12	11.00	-	...	-	...
Feb ~ Fév		26	11.15	-	...	-	...						
Mrz ~ Mar		108	12.76	13	11.88	-	...						
Apr ~ Avr		120	14.09	89	13.74	12	11.67						
Mai ~ Mai		117	10.56	30	9.50	5	7.00						
Jun ~ Jun		16	10.00	6	9.00	-	...						
Jul ~ Jul		7	10.00	-	...	-	...						
Aug ~ Aoû		0	...	-	...	-	...						
Sep ~ Sep		0	...	-	...	-	...						
Okt ~ Oct		0	...	-	...	-	...						
Nov ~ Nov		0	...	5	9.00	9	7.00						
Dez ~ Déc		6	10.00	-	...	-	...						

Proviande

Proviande

Realisierte Preise der Gitzi auf den überwachten Märkten

Prix réalisés des cabris sur les marchés surveillés

Nach Jahr und Monat, in CHF/kg Schlachtgewicht (SG) ~ Par an et mois, en CHF/kg de poids mort (PM)

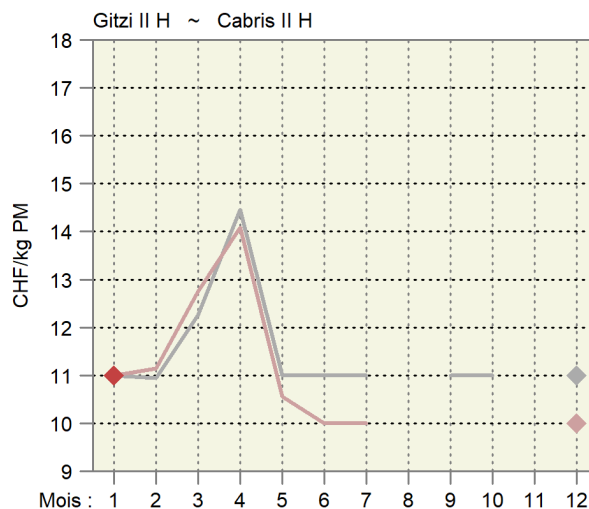
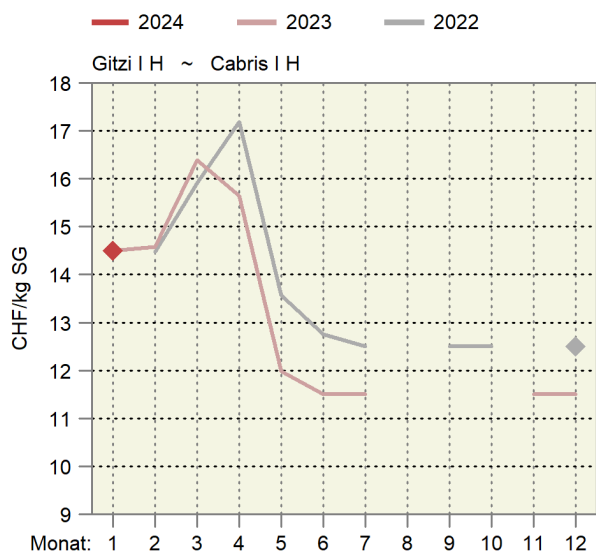

6.9 Produzentenmilchpreis Prix du lait à la production

In Franken pro 100 kg, MwSt. inbegriffen ~ En francs par 100 kg, TVA incluse

Jahr ~ Année	Monate ~ Mois												Type du lait
Milchart	Jan	Feb	Mrz	Apr	Mai	Jun	Jul	Aug	Sep	Okt	Nov	Dez	
	Jan	Fév	Mar	Avr	Mai	Jun	Jul	Aoû	Sep	Oct	Nov	Déc	
2021													2021 Lait commercialisé
Verkehrsmilch	69.11	67.34	66.76	66.39	66.54	69.38	71.44	72.16	72.89	73.39	71.91	71.85	Lait de centrale
Molkereimilch	63.70	61.86	61.10	60.82	60.77	62.89	65.71	67.06	67.59	68.70	66.77	67.16	Transf. en fromage
Verkäste Milch	71.97	70.49	70.33	69.86	70.26	72.34	73.52	73.68	74.59	74.73	74.23	74.08	Fromageries artisanales
Milch gewerbl. Käseereien	76.06	75.10	75.64	75.22	75.83	77.01	77.06	76.52	77.62	77.67	78.06	77.77	Lait bio
Biomilch	82.54	78.44	76.54	76.18	76.10	82.10	87.66	88.92	88.82	89.00	84.15	84.09	
2022													2022 Lait commercialisé
Verkehrsmilch	71.49	69.87	69.22	70.35	72.50	75.02	78.51	79.34	80.00	80.90	78.94	79.53	Lait de centrale
Molkereimilch	67.36	65.21	64.60	66.52	68.26	70.80	75.15	75.91	76.43	78.09	75.38	76.11	Transf. en fromage
Verkäste Milch	73.54	72.67	71.62	72.42	75.07	76.53	78.87	79.97	81.14	80.96	79.82	80.34	Fromageries artisanales
Milch gewerbl. Käseereien	76.62	76.58	75.61	76.03	78.84	79.16	80.29	81.83	83.18	82.77	82.40	82.79	Lait bio
Biomilch	82.87	80.11	80.62	80.52	80.59	86.27	95.50	96.10	97.37	96.78	93.41	93.65	
2023													2023 Lait commercialisé
Verkehrsmilch	78.43	76.55	74.50	73.78	73.24	75.17	77.34	78.03	78.42	77.92	76.96	77.14	Lait de centrale
Molkereimilch	75.01	72.41	70.53	69.19	68.07	70.07	72.43	73.71	73.65	73.05	71.73	72.19	Transf. en fromage
Verkäste Milch	79.80	79.16	76.61	76.73	76.26	77.29	79.17	79.04	79.95	79.12	78.80	79.47	Fromageries artisanales
Milch gewerbl. Käseereien	82.01	82.74	80.39	81.44	81.37	81.30	82.00	81.24	82.68	82.09	82.89	83.83	Lait bio
Biomilch	92.50	88.37	86.02	85.90	85.19	90.43	95.23	96.15	96.40	96.01	93.04	92.50	
2024													2024 Lait commercialisé
Verkehrsmilch	75.62												Lait de centrale
Molkereimilch	70.66												Transf. en fromage
Verkäste Milch	77.63												Fromageries artisanales
Milch gewerbl. Käseereien	81.66												Lait bio
Biomilch	91.82												

Bundesamt für Landwirtschaft (BLW), Fachbereich Marktanalysen

Office fédéral de l'agriculture (OFAG), secteur Analyses du marché

Produzentenmilchpreis nach Monat Prix du lait à la production par mois

— 2024 — 2023 — 2022 — 2021

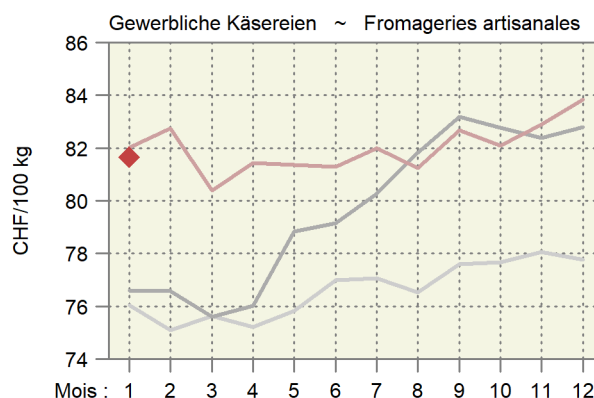
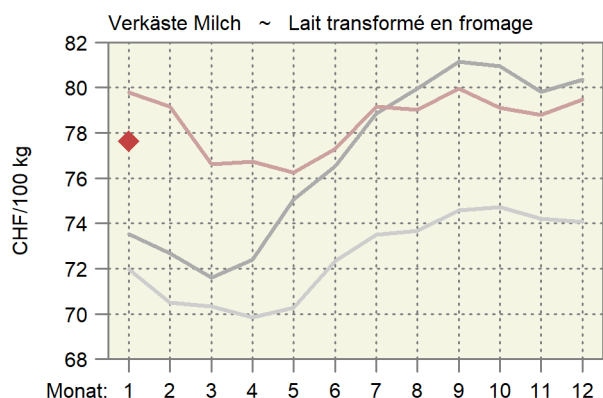
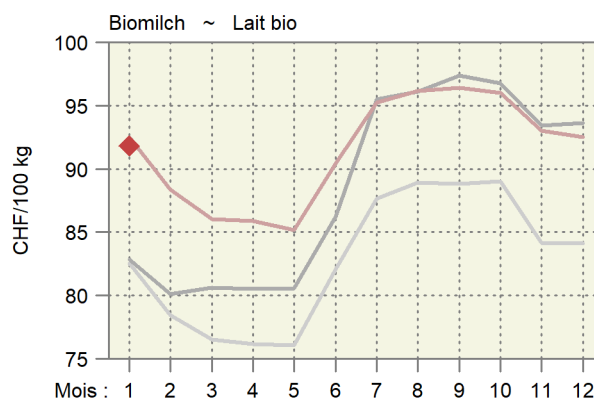
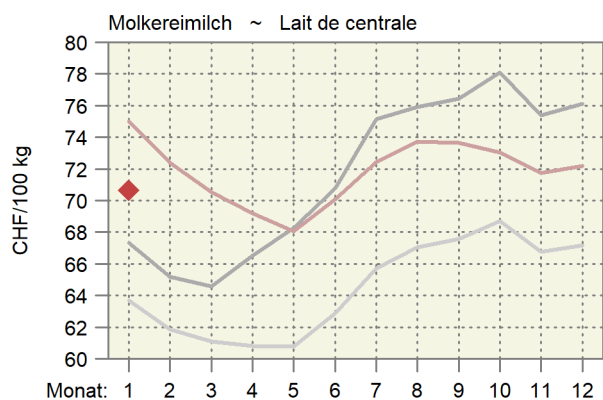

6.10 Produzentenpreisindex Landwirtschaft Indice des prix à la production dans l'agriculture

Ohne Gartenbau- und Baumschulprodukte, Dezember 2020 = 100
Sans produits de pépinières et produits horticoles, décembre 2020 = 100

Produkte	Gewichtung 2020	2023			2024		Veränderung in % zum		Produits
		Pondération 2020	Januar	Dezember	Januar	Variation en % par rap.			
			Janvier	Décembre	Janvier	Vorjahr	Vormonat		
		Janvier	Décembre	Janvier	Année préc.	Mois préc.			
Landwirtschaftliche Produkte ¹	100.0000	106.1	108.0	108.2	2.0	0.2		Produits agricoles ¹	
Pflanzliche Erzeugung	32.7245	110.6	111.7	113.3	2.4	1.4		Production végétale	
Getreide	5.1721	109.3	111.3	111.3	1.8	-		Céréales	
Weizen und Spelz	3.5103	109.6	112.5	112.5	2.7	-		Blé et épeautre	
Roggen	0.0576	111.3	111.3	111.3	-	-		Seigle	
Gerste	0.8903	108.7	108.7	108.7	-	-		Orge	
Körnermais	0.4993	108.2	108.2	108.2	-	-		Maïs grains	
Triticale	0.2145	108.7	108.7	108.7	-	-		Triticale	
Handelsgewächse	2.3768	127.2	120.9	120.9	-5.0	-0.0		Plantes industrielles	
Ölsaaten und Ölfrüchte	1.0703	144.3	109.8	109.7	-23.9	-0.1		Graines et fruits oléagineux	
Eiweisspflanzen	0.1015	108.1	108.1	108.1	-	-		Protéagineux	
Zuckerrüben	1.2051	113.7	131.8	131.8	16.0	-		Betteraves sucrières	
Futterpflanzen	0.7900	109.8	103.3	103.3	-6.0	-		Plantes fourragères	
Frischgemüse	10.8443	108.4	108.5	113.1	4.4	4.3		Légumes frais	
Frischgemüse Bio	1.6663	104.4	109.4	115.9	11.1	6.0		Légumes Bio	
Frischgemüse ÖLN	9.1780	109.1	108.3	112.6	3.2	4.0		Légumes PER	
Blumenkohl	0.2430	122.6	111.5	111.5	-9.1	-		Chou-fleur	
Tomaten	1.6577	99.5	108.5	108.5	9.0	-		Tomates	
Sonstige Frischgemüse	8.9436	109.7	108.4	114.0	4.0	5.2		Autres légumes frais	
Kopfkohl	0.4084	92.8	90.3	98.2	5.9	8.8		Chou pommé	
Blattsalat	1.4609	108.9	105.6	105.6	-3.0	-		Salades à feuilles	
Spinat	0.2810	100.0	102.0	102.0	2.0	-		Epinards	
Gurken	0.3487	112.3	115.5	115.5	2.9	-		Concombres	
Karotten	0.7008	96.7	105.1	105.1	8.6	-		Carottes	
Zwiebeln	0.5685	116.2	120.5	125.8	8.3	4.4		Oignons	
Buschbohnen	0.1966	102.9	107.2	107.2	4.2	-		Haricots nains	
Erbsen	0.0624	95.6	109.9	109.9	15.0	-		Petits pois	
Sonstige Frischgemüse, a.n.g.	4.9163	113.2	109.6	118.7	4.8	8.3		Autres légumes frais, n.d.a.	
Zichorien/Endivien	0.9175	107.8	101.8	110.9	2.8	8.9		Chicorées/Endives	
Lauch	0.5948	115.2	105.0	133.9	16.2	27.6		Poireaux	
Kohlrabi	0.1898	114.8	107.8	107.8	-6.2	-		Chou-pomme	
Radieschen/Rettich	0.3343	101.0	99.0	99.0	-2.0	-		Radis/radis blanc	
Zucchetti	0.2875	119.9	130.9	130.9	9.2	-		Courgettes	
Sellerie	0.5421	101.4	105.5	114.1	12.5	8.1		Céleri-rave	
Broccoli	0.3249	117.3	102.7	102.7	-12.4	-		Brocoli	
Fenchel	0.2432	104.3	106.5	106.5	2.1	-		Fenouil	
Krautstiel	0.0754	98.3	114.7	114.7	16.7	-		Côte de bette	
Chinakohl	0.1721	114.8	125.4	137.2	19.5	9.4		Chou chinois	
Nüsslisalat	0.9136	133.2	123.2	136.1	2.2	10.5		Doucette, rampon, mâche	
Kartoffeln	2.5464	123.4	134.5	134.5	9.0	-		Pommes de terre	
Frischkartoffeln	1.8249	127.0	137.9	137.9	8.6	-		Pommes de terre frais	
Kartoffeln, Veredlung	0.7215	114.5	125.9	125.9	10.0	-		Pommes de terre, transformation	
Obst	10.9950	106.9	108.5	108.5	1.5	-		Fruits	
Frischobst	4.8811	106.4	110.5	110.5	3.8	-		Fruits frais	
Tafeläpfel	1.8566	105.8	113.0	113.0	6.8	-		Pommes de table	
Tafelbirnen	0.2852	109.5	112.0	112.0	2.3	-		Poires de table	
Sonstiges Frischobst	2.7393	106.5	108.6	108.6	2.0	-		Autres fruits frais	
Kirschen	0.3856	103.3	107.6	107.6	4.1	-		Cerises	
Zwetschgen	0.1885	116.1	120.5	120.5	3.8	-		Prunes	
Erdbeeren	0.7497	109.0	111.8	111.8	2.5	-		Fraises	
Sonstiges Frischobst, a.n.g.	1.4156	104.8	105.7	105.7	0.9	-		Autres fruits frais, n.d.a.	
Aprikosen	0.2713	100.0	101.4	101.4	1.4	-		Abricots	
Himbeeren	0.6638	110.2	108.4	108.4	-1.6	-		Framboises	
Mostobst	0.4805	100.0	104.3	104.3	4.3	-		Fruits à cidre	
Trauben	6.1139	107.3	106.9	106.9	-0.3	-		Raisins	

-/-

6.10 Produzentenpreisindex Landwirtschaft Indice des prix à la production dans l'agriculture

Ohne Gartenbau- und Baumschulprodukte, Dezember 2020 = 100

Sans produits de pépinières et produits horticoles, décembre 2020 = 100

Produkte	Gewichtung 2020	2023		2024		Veränderung in % zum		Produits
		Januar	Dezember	Januar	Variation en % par rap.			
					Vorjahr	Vormonat		
Pondération 2020	Januar	Dezember	Januar	Année préc.	Mois préc.			
		Janvier	Décembre	Janvier				
Tierische Erzeugung ¹	67.2755	103.9	106.2	105.7	1.8	-0.4	Production animale ¹	
Tiere	34.0422	93.4	100.4	99.4	6.4	-1.0	Animaux	
Rindvieh	15.4231	104.5	103.8	101.9	-2.5	-1.9	Bovins	
Grossvieh	9.4406	104.8	105.2	103.8	-1.0	-1.4	Gros bétail	
Kälber	5.9825	104.0	101.6	98.9	-4.9	-2.6	Veaux	
Schweine	12.9672	73.3	92.8	92.5	26.3	-0.3	Porcs	
Schafe	0.8316	105.0	104.4	104.6	-0.4	0.2	Ovins	
Geflügel	4.8203	110.5	109.1	109.1	-1.3	-0.0	Volaille	
Tierische Erzeugnisse ¹	33.2333	114.5	112.1	112.3	-2.0	0.1	Produits animaux ¹	
Rohmilch ²	28.9388	116.7	Lait cru ²	
Eier	3.9928	99.8	102.5	102.5	2.7	-	Œufs	
Sonstige tier. Erzeugnisse	0.3017	103.7	103.7	118.4	14.2	14.2	Autres produits animaux	

Produzentenpreisindex Landwirtschaft, Milch Indice des prix à la production dans l'agriculture, lait

Dezember 2020 = 100 ~ Décembre 2020 = 100

Produkte	Gewichtung 2020	2022		2023		Veränderung in % zum		Produits
		November	Oktober	November	Variation en % par rap.			
					Vorjahr	Vormonat		
Pondération 2020	November	Oktober	November	Année préc.	Mois préc.			
		Novembre	Octobre	Novembre				
Landwirtschaftliche Produkte	100.0000	106.3	108.7	107.9	1.5	-0.7	Produits agricoles	
Tierische Erzeugung	67.2755	104.8	106.5	106.1	1.2	-0.4	Production animale	
Tierische Erzeugnisse	33.2333	114.8	113.5	112.1	-2.3	-1.2	Produits animaux	
Rohmilch	28.9388	117.0	115.1	113.5	-2.9	-1.3	Lait cru	
Molkereimilch	13.6905	122.1	118.4	116.2	-4.8	-1.8	Lait de centrale	
Käsereimilch	12.6176	112.5	111.5	111.1	-1.3	-0.4	Lait de fromagerie	
Biomilch	2.6307	111.8	115.0	111.5	-0.3	-3.1	Lait Bio	

¹ Die Indices der zwei aktuellsten Monate sind provisorisch² Der Index für den Rohmilchpreis wird mit einer Verzögerung von zwei Monaten publiziert. Der provisorische Index enthält eine Schätzung des Rohmilchpreises.¹ Les indices des deux mois les plus actuels sont provisoires² L'indice du lait cru est publié avec un retard de deux mois. L'indice provisoire se base sur une estimation du prix du lait cru.

Wichtigste Produzentenpreisindizes nach Jahr und Monat
 Indices principaux des prix à la production, par année et mois
 Dezember 2020 = 100 ~ Décembre 2020 = 100

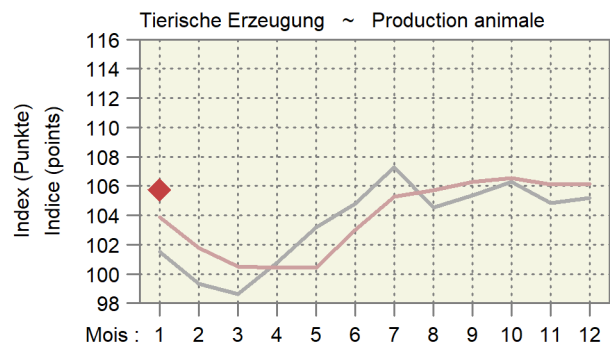
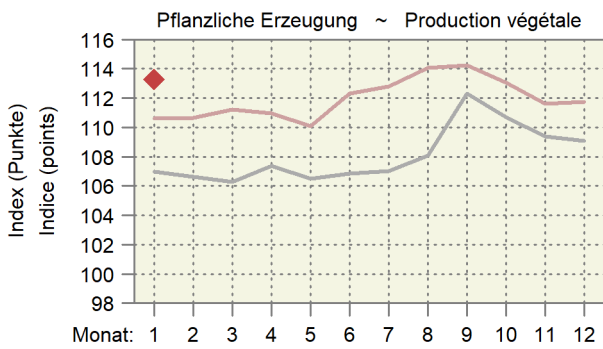
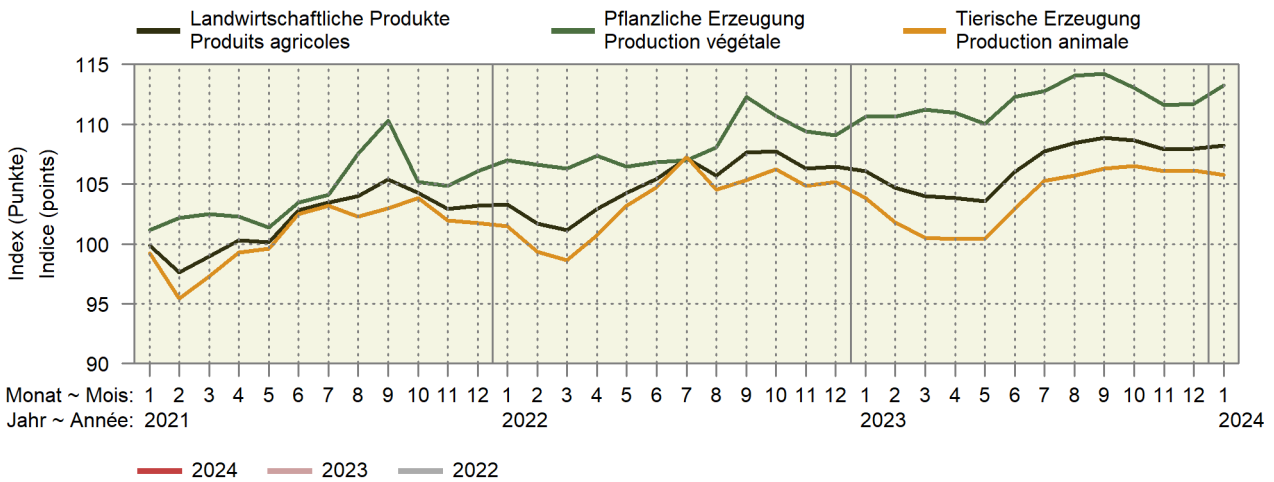

Entwicklung des Produzentenpreisindex Landwirtschaft
 Évolution de l'indice des prix à la production dans l'agriculture
 Änderungen von Januar 2024 gegenüber Januar 2023
 Variation du mois de janvier 2024 par rapport au mois de janvier 2023

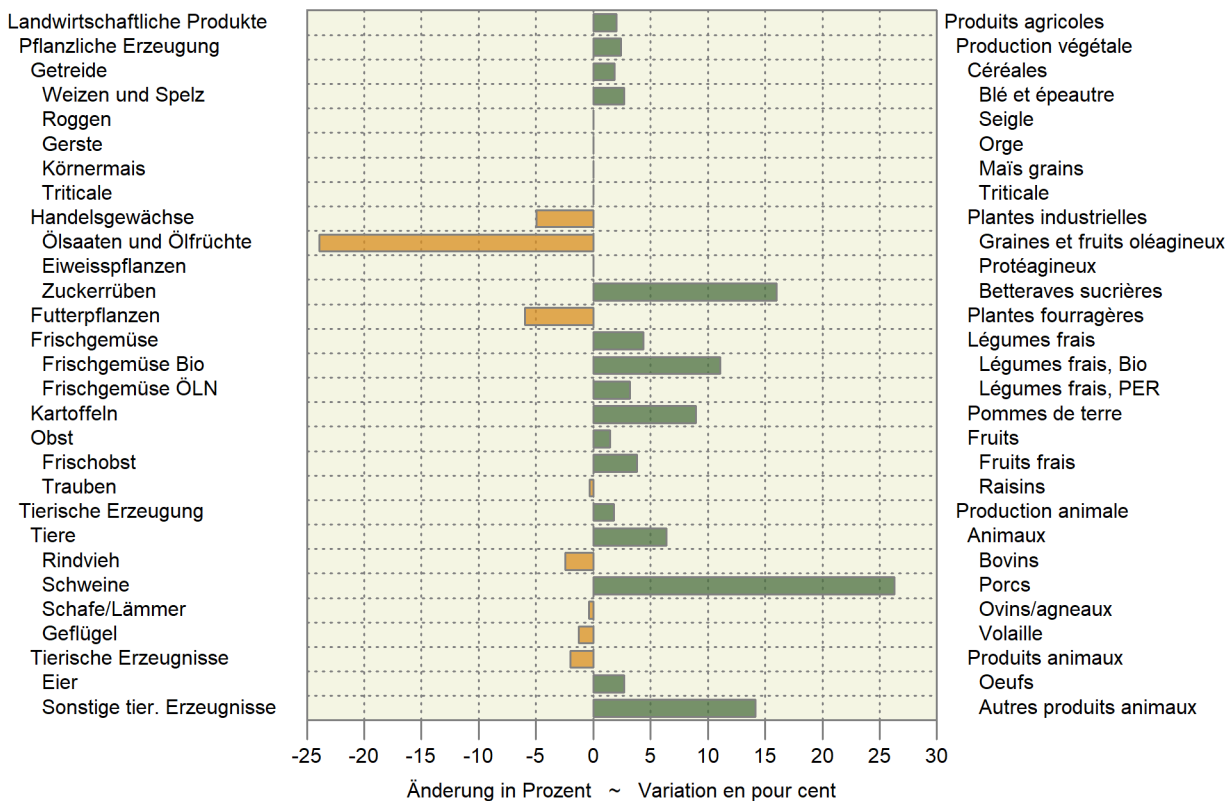

6.11 Rohholzpreise Prix du bois brut

Zweimonatliche Stichprobenerhebung, nach Menge gewichtete Preise exklusive MwSt, ab Waldstrasse, befahrbar mit LKW von 28-40 t; Preise der Fichten- und Tannensortimente in CHF/Festmeter, ohne Rinde gemessen, in Rinde geliefert; Preise des Energieholzes für Hackschnitzel in CHF/Schüttraummeter ohne Hackkosten.

Enquête par sondage bimensuelle, prix pondérés en fonction de la quantité, hors TVA, bord de route accessible par des camions de 28 à 40 t; prix des assortiments d'épicéa et de sapin en CHF/m3 pleins, livré non écorcé, mesuré sous écorce; prix du bois-énergie pour plaquettes forestières en CHF/m3 en vrac sans les frais de déchetage.

Jahr ~ Année	2022	2023	Veränderung in %			
Monat ~ Mois	November/Dezember Novembre/décembre	September/Oktobre Septembre/octobre	November/Dezember Novembre/décembre	Variation en % par rapport à		
				zum Vorjahr l'année précéd.	zur Vorperiode la période précéd.	
Fichte	99.14	87.93	86.52	-12.7	-1.6	Épicéa
Fi L1 2b B	111.64	107.27	103.73	-7.1	-3.3	Ep L1 2b B
Fi L1 2b C	90.28	80.83	81.52	-9.7	0.9	Ep L1 2b C
Fi L1 3 B	107.69	106.98	102.58	-4.7	-4.1	Ep L1 3 B
Fi L1 3 C	92.50	85.27	82.39	-10.9	-3.4	Ep L1 3 C
Fi L1 2-4 B/C	103.38	87.58	87.72	-15.1	0.2	Ep L1 2-4 B/C
Fi L1 4 B	114.27	110.42	110.02	-3.7	-0.4	Ep L1 4 B
Fi L1 4 C	87.81	85.17	82.26	-6.3	-3.4	Ep L1 4 C
Fi L1 5-6 B	129.82	125.84	132.51	2.1	5.3	Ep L1 5-6 B
Fi L1 5-6 C	85.10	82.69	82.52	-3.0	-0.2	Ep L1 5-6 C
Fi L3 2-4 B	114.77	108.12	106.96	-6.8	-1.1	Ep L3 2-4 B
Fi L3 2-4 C	101.65	89.75	89.31	-12.1	-0.5	Ep L3 2-4 C
Fi L1 2+ D	66.84	61.52	61.35	-8.2	-0.3	Ep L1 2+ D
Tanne	87.97	87.60	83.07	-5.6	-5.2	Sapin
Ta L1 2b B	99.40	93.53	88.65	-10.8	-5.2	Sa L1 2b B
Ta L1 2b C	85.86	79.76	73.50	-14.4	-7.8	Sa L1 2b C
Ta L1 3 B	96.39	94.39	90.26	-6.4	-4.4	Sa L1 3 B
Ta L1 3 C	82.97	79.75	75.27	-9.3	-5.6	Sa L1 3 C
Ta L1 2-4 B/C	85.84	82.68	85.80	-0.0	3.8	Sa L1 2-4 B/C
Ta L1 4 B	97.50	98.16	92.26	-5.4	-6.0	Sa L1 4 B
Ta L1 4 C	82.22	77.50	75.13	-8.6	-3.1	Sa L1 4 C
Ta L1 5-6 B	112.85	114.40	109.22	-3.2	-4.5	Sa L1 5-6 B
Ta L1 5-6 C	79.94	76.00	74.92	-6.3	-1.4	Sa L1 5-6 C
Ta L3 2-4 B	89.12	87.27	84.83	-4.8	-2.8	Sa L3 2-4 B
Ta L3 2-4 C	81.01	76.99	75.61	-6.7	-1.8	Sa L3 2-4 C
Ta L1 2+ D	63.63	57.42	62.75	-1.4	9.3	Sa L1 2+ D
Fichte/Tanne						Épicéa/sapin
Fi-Ta L1 2-4 B/C	83.86	74.12	77.72	-7.3	4.9	Ep-Sa L1 2-4 B/C
Energieholz	22.93	21.02	22.68	-1.1	7.9	Bois-énergie
Nadelholz	18.93	17.86	18.60	-1.7	4.1	Résineux
Laubholz	25.22	24.13	25.98	3.0	7.7	Feuillus
Gemischt	25.35	21.47	25.13	-0.9	17.0	Mélangé
Mindere Qualität	16.04	15.65	15.24	-5.0	-2.6	Qualité inférieure

WaldSchweiz und Agristat, Rohholzpreiserhebung

ForêtSuisse et Agristat, enquête sur les prix du bois brut

Entwicklung der Rohholzpreise

Évolution des prix du bois brut

Mittlere nach Menge gewichtete Preise ab Waldstrasse; nach Jahr und Perioden von zwei Monaten

Prix moyens pondérés en fonction de la quantité à partir du bord de route forestier ; par an et par période de deux mois

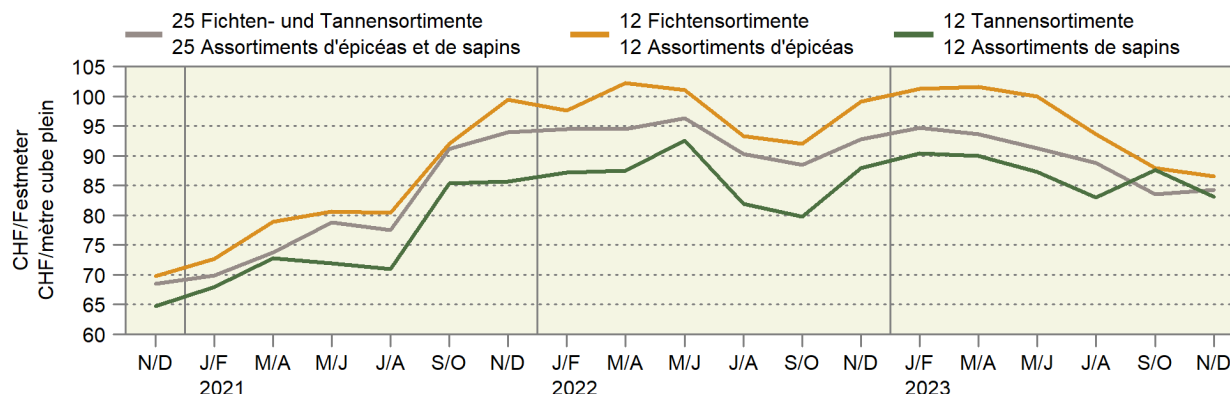

6.12 Einkaufspreise einiger landwirtschaftlicher Produktionsmittel Prix d'achat de divers agents de production agricole

Die Preise zur Indexberechnung werden anfangs Monat erhoben, franko Hof oder ab nächster Verkaufsstelle und ohne MwSt.

Les prix pour le calcul de l'indice sont relevés au début du mois, franco ferme ou à partir du point de vente le plus proche et sans TVA.

Produktionsmittel	Einheit Unité	2023			2024		Differenz in CHF zum Différence en CHF par rapport à		Agents de production
		Januar	November	Dezember	Januar	Vorjahr	Vormonat		
		Janvier	Novembre	Décembre	Janvier	Année préc.	Mois préc.		
Energiestoffe ¹								Sources énergétiques ¹	
Heizöl ²	CHF/hl	116.56	107.51	101.28	96.35	-20.21	-4.93	Mazout ²	
Benzin ³	CHF/hl	105.11	110.68	104.18	102.80	-2.31	-1.38	Essence ³	
Diesel ³	CHF/hl	131.22	124.72	119.15	116.80	-14.42	-2.35	Diesel ³	
Düngemittel ⁴								Engrais ⁴	
Ammonsalpeter 27 % N + Mg	CHF/ 100 kg N	298.10	169.11	169.11	165.33	-132.77	-3.78	Nitrate d'ammoniaque 27 % N + Mg	
Harnstoff 46 % N grob gekörnt	CHF/ 100 kg N	205.73	133.62	133.62	126.07	-79.66	-7.55	Urée 46 % N granulée	
Phosphatdünger 18 % P + Mg	CHF/ 100 kg P	355.01	317.07	317.07	316.76	-38.25	-0.31	Engrais phosphaté 18 % P + Mg	
Kalisalz 60 % K granulliert	CHF/ 100 kg K	167.48	99.19	99.19	99.09	-68.39	-0.10	Sel de potasse 60 % K granulé	
PK-Dünger 0-20-30	CHF/ 100 kg	99.90	69.76	70.73	70.66	-29.24	-0.07	Engrais PK 0-20-30	
NPK-Dünger 13-13-21	CHF/ 100 kg	102.44	64.39	64.39	64.33	-38.11	-0.06	Engrais NPK 13-13-21	
NPK-Dünger 20-5-8	CHF/ 100 kg	95.12	63.90	65.85	65.79	-29.33	-0.06	Engrais NPK 20-5-8	

¹ Quelle: Landesindex der Konsumentenpreise (BFS)

² Preis für 9 001-14 000 Liter

³ Nach Abzug der Mineralölsteuerrückerstattung

⁴ Lieferbedingungen: Sackware, franko Hof, mind. 8 t

¹ Source : Indice suisse des prix à la consommation (OFS)

² Prix pour 9 001-14 000 litres

³ Après déduction du remboursement de l'impôt sur les carburants

⁴ Conditions de livraison : en sac, franco ferme, au moins 8 t

6.13 Einkaufspreisindex landwirtschaftlicher Produktionsmittel Indice des prix d'achat des agents de production agricole

Dezember 2020 = 100 ~ Décembre 2020 = 100

Produktgruppen	Gewichtung 2018	2023		2024 *		Veränderung in % zum		Groupes de produits
		Pondération 2018	Januar	Dezember	Januar	Variation en % par rap.		
			Janvier	Décembre	Janvier	Vorjahr	Vormonat	
			Janvier	Décembre	Janvier	Année préc.	Mois préc.	
Gesamtinput	100.0000	116.6	113.5	114.3	-2.0	0.7	Input total	
Landwirtschaftliche Verbrauchsgüter (Vorleistungen)	77.0679	117.3	113.0	114.1	-2.8	0.9	Produits consommés dans l'agricult. (consommation intermédiaire)	
Saat- und Pflanzgut	4.3342	102.2	104.9	105.0	2.8	0.1	Semences et plants	
Energie und Schmierstoffe	7.4654	160.6	148.2	151.7	-5.5	2.3	Énergie et lubrifiants	
Strom	2.5767	125.0	125.0	146.5	17.3	17.3	Électricité	
Heizstoffe	0.9100	170.1	155.3	147.5	-13.3	-5.0	Combustibles de chauffage	
Treibstoffe	3.7867	191.9	168.7	159.1	-17.0	-5.7	Carburants	
Schmierstoffe	0.1920	128.6	123.9	123.9	-3.7	-	Lubrifiants	
Dünge- und Bodenverbesserungsmittel	3.0109	177.9	117.2	116.2	-34.7	-0.9	Engrais et amendements	
Einnährstoffdünger	2.1076	192.8	120.6	119.2	-38.2	-1.2	Engrais simples	
Mehrnährstoffdünger	0.6323	159.6	112.6	112.5	-29.5	-0.1	Engrais composés	
Sonstige Dünge- und Bodenverbesserungsmittel	0.2710	104.9	101.6	101.5	-3.2	-0.0	Autres engrais et amendements	
Pflanzenschutz- und Schädlingsbekämpfungsmittel	1.8450	111.7	111.7	109.0	-2.4	-2.4	Produits phytosanitaires et antiparasitaires	
Tierarzt und Medikamente	3.0050	99.8	100.5	100.5	0.7	-0.0	Vétérinaire et médicaments	
Futtermittel	23.0202	113.3	108.4	107.7	-4.9	-0.6	Aliments pour animaux	
Einzelfuttermittel	4.5822	111.9	106.3	105.3	-5.8	-0.9	Aliments simples	
Mischfuttermittel	18.4380	113.6	108.9	108.3	-4.7	-0.5	Aliments composés	
für Kälber	1.2701	116.2	114.0	111.8	-3.7	-1.9	pour veaux	
für Rinder ohne Kälber	5.0476	114.5	109.7	109.1	-4.7	-0.5	pour bovins autres que veaux	
für Schweine	7.2551	112.4	108.2	107.6	-4.2	-0.5	pour porcins	
für Geflügel	4.5470	114.0	107.7	107.4	-5.8	-0.3	pour volailles	
sonstige	0.3183	110.7	108.9	108.8	-1.7	-0.1	autres	
Instandhaltung von Maschinen und Geräten	7.6212	107.9	109.4	109.9	1.9	0.5	Entretien des machines et de l'équipement	
Instandhaltung von Bauten	3.1255	116.7	119.3	119.3	2.2	-	Entretien des bâtiments	
Sonstige Waren und Dienstleistungen	23.6405	110.9	111.2	114.5	3.2	2.9	Autres biens et services	
Landwirtschaftliche Dienstleistungen	10.1022	109.9	109.9	117.5	6.9	6.9	Services agricoles	
Sonstige Waren und Dienstleistungen a.n.g	13.5383	111.6	112.2	112.2	0.5	-0.0	Autres biens et services n.d.a.	
Wasserkosten	0.9445	100.6	100.6	100.6	-	-	Frais de l'eau	
Kleinwerkzeuge	2.9214	113.4	114.0	114.0	0.4	-	Petit outillage	
Allg. Kosten Pflanzenbau	2.1406	122.9	124.4	124.4	1.2	-	Frais généraux en cult. végétale	
Allg. Kosten Tierhaltung	2.6020	121.3	121.8	121.6	0.2	-0.1	Frais généraux en prod. animale	
Kommunikation	2.0024	100.5	101.7	101.8	1.3	0.0	Communication	
Administration, Beratungsdienstleistungen, Finanzdienstleistungen	1.8536	112.5	112.5	112.6	0.1	0.1	Administration, services de consultation, services financiers	
Berufsverbände	1.0738	91.7	91.7	91.7	-	-	Organisations professionnelles	
Landwirtschaftl. Investitionsgüter	22.9321	114.5	115.0	114.9	0.4	-0.0	Investissements agricoles	
Ausrüstungsgüter	14.2866	114.6	114.8	114.7	0.1	-0.0	Biens d'équipements	
Einrichtungen und sonstige Maschinen	9.3227	116.6	116.7	116.5	-0.1	-0.2	Équipements et autres machines	
Einachsschlepper und andere einachsige Motorgeräte	0.4861	113.2	107.1	107.1	-5.4	-	Monoaxes et autres machines à un essieu	
Maschinen und Geräte für die Bodenbearbeitung	2.6976	115.3	116.9	117.0	1.5	0.1	Machines et équipements pour la culture du sol	
Maschinen und Geräte für die Ernte	3.3914	118.7	118.2	118.2	-0.4	-	Machines et équipements pour la récolte	
Maschinen und Einrichtungen der Innenwirtschaft	2.7476	115.7	116.5	115.6	-0.1	-0.8	Machines et équipements utilisés à l'intérieur de la ferme	
Fahrzeuge	4.9639	110.8	111.1	111.4	0.6	0.3	Véhicules	
Zugmaschinen	3.3036	110.2	110.7	111.2	0.9	0.4	Tracteurs	
Sonstige Fahrzeuge	1.6603	111.9	111.9	111.8	-0.1	-0.0	Autres véhicules	
Bauten	7.6423	115.4	116.1	116.1	0.6	-	Constructions	
Sonstige Investitionen	1.0032	106.3	108.6	108.6	2.1	-	Autres investissements	
Produktionsmittel landwirtschaftlicher Herkunft	27.3544	111.5	107.8	107.3	-3.8	-0.5	Agents de production d'origine agricole	
Restliche Produktionsmittel	72.6456	118.6	115.6	116.9	-1.4	1.1	Autres agents de production	

Entwicklung der wichtigsten Einkaufspreisindizes nach Jahr und Monat
 Évolution des indices des prix d'achat des agents de production, par année et mois

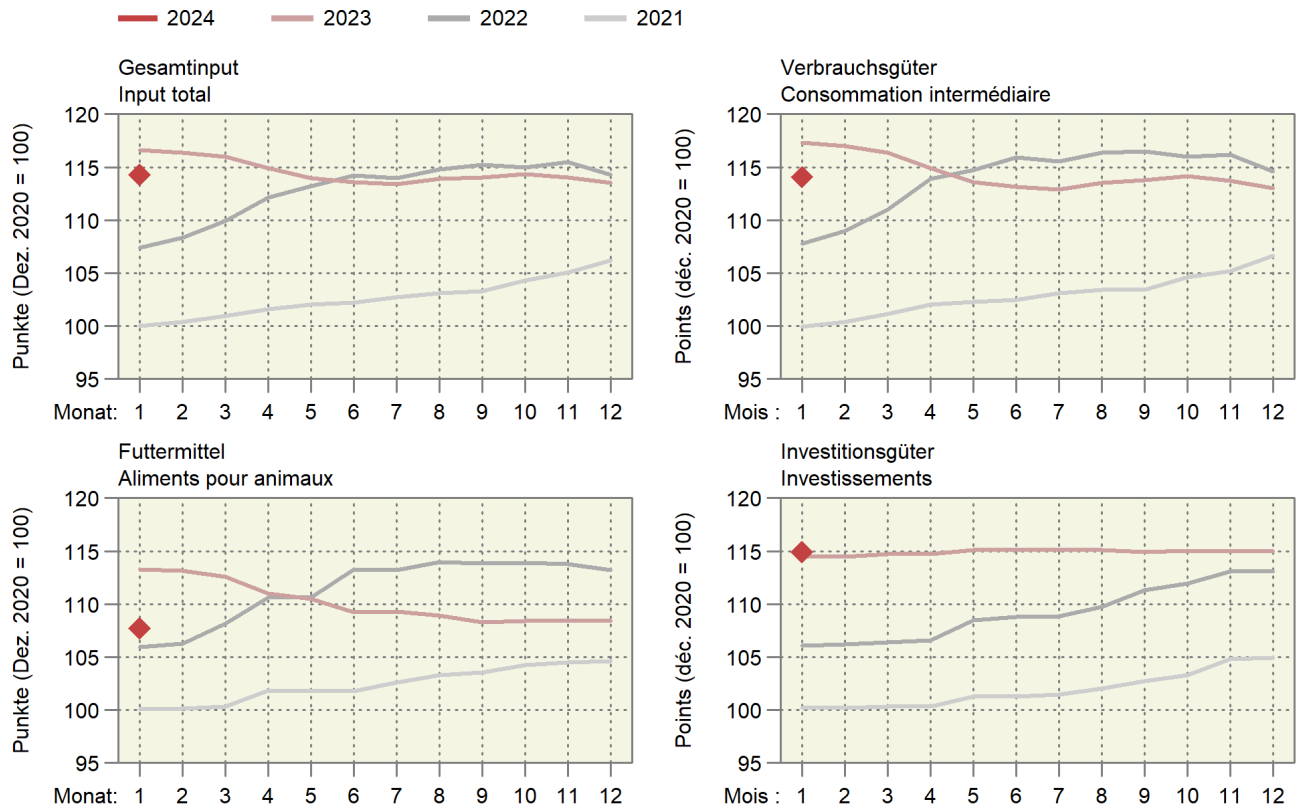

Entwicklung der wichtigsten Einkaufspreisindizes

Évolution des principaux indices des prix d'achats des agents de production

Entwicklung nach Jahr und Monat, Dezember 2020 = 100; oben rechts: Änderung in Prozent im letzten Monat gegenüber dem Vorjahresmonat

Évolution par année et mois, décembre 2020 = 100 ; à droite en haut : changement en pour cent dans le dernier mois par rapport au mois de l'année précédente

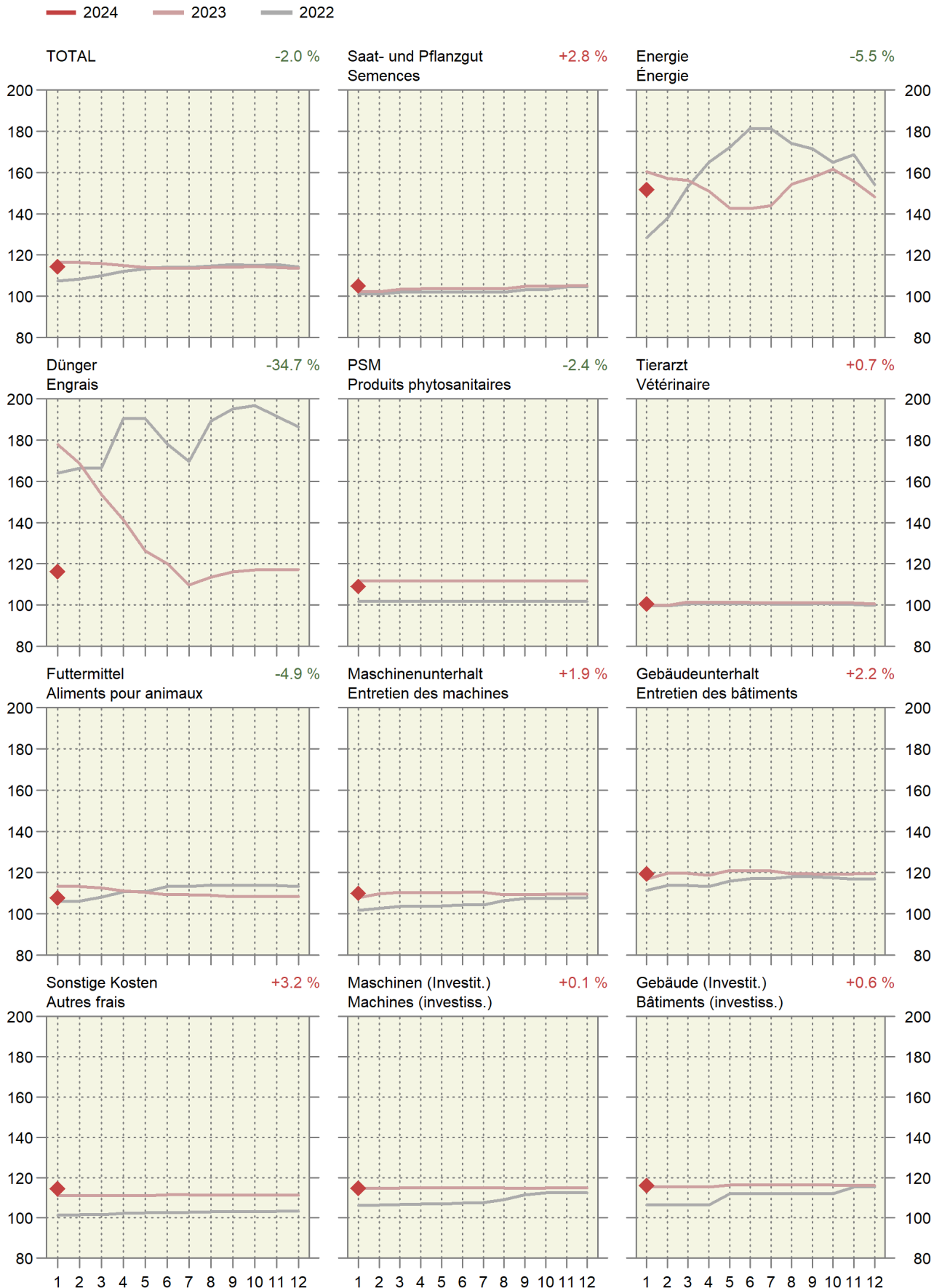

6.14 Index der Preise landwirtschaftlicher Produktionsfaktoren Indice des prix de facteurs de la production agricole

Dezember 2020 = 100 ~ Décembre 2020 = 100

Produktgruppen	Gewichtung 2019 Pondération 2019	2023			2024		Veränderung in % zum Variation en % par rap.		Groupes de produits
		Januar	November	Dezember	Januar	Vorjahr	Vormonat		
		Janvier	Novembre	Décembre	Janvier	Année préc.	Mois préc.		
Kapitalkosten	100.0000	212.7	196.1	180.1	187.7	-11.8	4.2	Coûts financiers	
Arbeitskosten	100.0000	103.3	104.0	103.9	105.1	1.7	1.1	Coûts du travail	
Lohnkosten	79.0869	103.9	104.8	104.6	105.7	1.8	1.1	Coûts salariaux	
Lohnnebenkosten (Sozialkosten)	20.9131	101.4	101.4	101.4	102.8	1.4	1.4	Charges sociales	

Agristat

Agristat

Entwicklung des Preisindex landwirtschaftlicher Produktionsmittel und -faktoren

Évolution de l'indice de prix des agents et facteurs de la production agricole

Änderung von Januar 2023 bis Januar 2024 ~ Variation de janvier 2023 jusqu'à janvier 2024



6.15 Landesindex der Konsumentenpreise Indice des prix à la consommation

Dezember 2020 = 100 ~ Décembre 2020 = 100

Produktgruppen	Gewichtung 2024 ¹	2023			2024		Veränderung in % zum		Groupes de produits
		Pondération 2024 ¹	Januar	November	Dezember	Januar	Variation en % par rap.		
			Janvier	Novembre	Décembre	Janvier	Vorjahr	Vormonat	
			Janvier	Novembre	Décembre	Janvier	Année préc.	Mois préc.	
Landesindex Total	100.000	105.0	106.2	106.2	106.4	1.3	0.2	Indice total	
Nahrungsmittel	9.932	103.8	106.7	105.9	106.1	2.2	0.1	Alimentation	
Alkoholfreie Getränke	0.938	106.0	107.9	106.5	109.9	3.8	3.3	Boissons non alcooliques	
Alkoholische Getränke	1.112	105.6	105.0	104.5	105.8	0.2	1.3	Boissons alcooliques	
Tabakwaren	1.673	102.0	102.4	102.7	103.3	1.3	0.6	Produits du tabac	
Mahlzeiten in Gaststätten	3.731	103.8	105.8	106.0	106.6	2.7	0.5	Repas dans les restau- rants et cafés	
Getränke in Gaststätten	1.901	103.1	104.5	104.5	104.8	1.7	0.3	Boissons dans les restau- rants et cafés	

¹ Der Index wird seit dem Jahr 2000 jährlich neu gewichtet¹ A partir de l'année 2000, la pondération de l'indice est revue chaque année

Bundesamt für Statistik (BFS)

Office fédéral de la statistique (OFS)

6.16 Vergleich der Indexentwicklung Comparaison de l'évolution des indices

Index der Einkaufspreise für Produktionsmittel (EPI), der Produzentenpreise landwirtschaftlicher Erzeugnisse (PPI-L) und der Konsumentenpreise für Nahrungsmittel (LIK), Dezember 2020 = 100

Indice des prix d'achat des agents de production (IPA), des prix à la production des produits agricoles (IPP-A) et des prix à la consommation des denrées alimentaires (IPC), décembre 2020 = 100

	2022											2023
	Feb	Mrz	Apr	Mai	Jun	Jul	Aug	Sep	Okt	Nov	Dez	Jan
	Fév	Mar	Avr	Mai	Jun	Jul	Aoû	Sep	Oct	Nov	Déc	Jan
EPI ~ IPA	108.3	109.9	112.2	113.2	114.2	114.0	114.8	115.3	115.0	115.5	114.3	116.6
PPI-L ~ IPP-A	101.7	101.1	102.9	104.3	105.5	107.2	105.7	107.6	107.7	106.3	106.5	106.1
LIK ~ IPC	98.6	99.1	99.4	101.1	102.3	102.7	103.6	103.6	103.9	103.4	102.6	103.8

	2023											2024
	Feb	Mrz	Apr	Mai	Jun	Jul	Aug	Sep	Okt	Nov	Dez	Jan
	Fév	Mar	Avr	Mai	Jun	Jul	Aoû	Sep	Oct	Nov	Déc	Jan
EPI ~ IPA	116.4	116.0	114.9	114.0	113.6	113.4	113.9	114.0	114.4	114.0	113.5	114.3 *
PPI-L ~ IPP-A ¹	104.7	104.0	103.9	103.6	106.0	107.7	108.5	108.9	108.7	107.9	108.0	108.2
LIK ~ IPC	105.0	105.8	104.7	106.5	107.6	108.2	108.1	107.5	107.3	106.7	105.9	106.1

¹ Die Indices der zwei aktuellsten Monate sind provisorisch.

¹ Les indices des deux mois les plus actuels sont provisoires.

Indexentwicklung Évolution des indices

Dezember 2020 = 100 ~ Décembre 2020 = 100

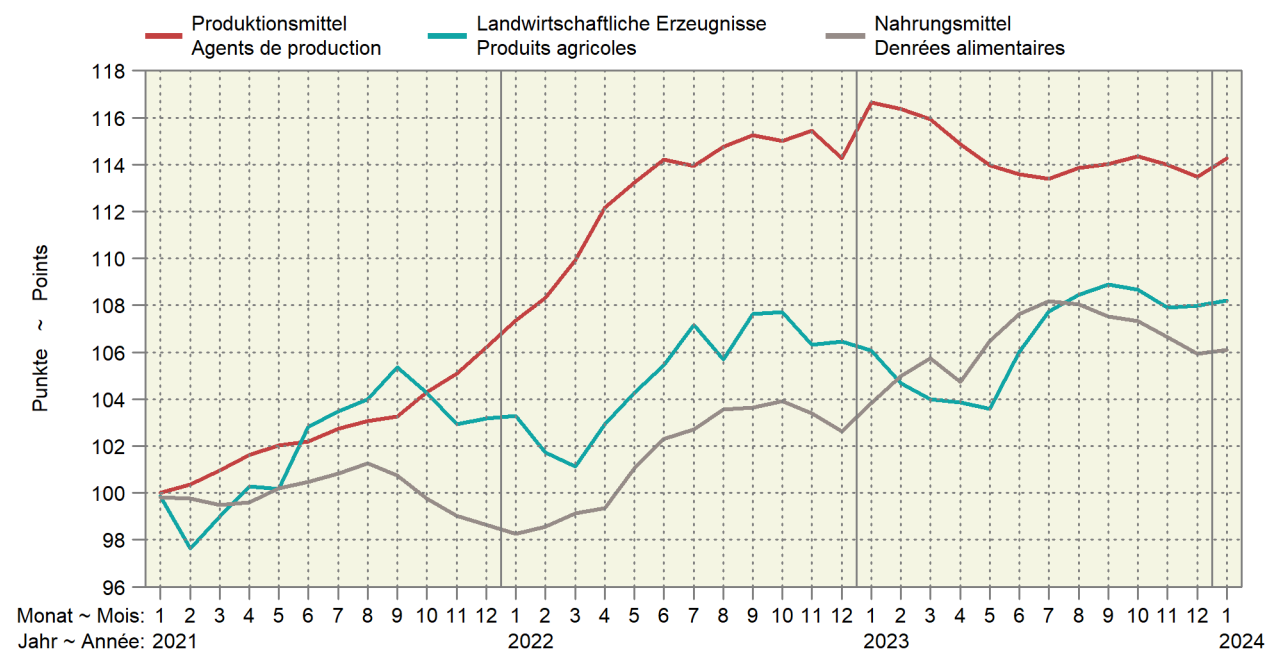

6.17 Kaufkraft landwirtschaftlicher Produkte im Verhältnis zu landwirtschaftlichen Produktionsmitteln Pouvoir d'achat des produits agricoles par rapport aux agents de production agricole

Verhältnis zwischen dem Produzentepreisindex Landwirtschaft und dem Einkaufspreisindex landw. Produktionsmittel, Dezember 2020 = 100. Die Indices der zwei aktuellsten Monate sind provisorisch.

Relation entre l'indice des prix à la production dans l'agriculture et l'indice des prix des agents de production agricoles, décembre 2020 = 100. Les indices des deux mois les plus actuels sont provisoires.

Jahre	Jan	Feb	Mrz	Apr	Mai	Jun	Jul	Aug	Sep	Okt	Nov	Dez	Jahresmittel
Années	Jan	Fév	Mar	Avr	Mai	Jun	Jul	Aoû	Sep	Oct	Nov	Déc	Moyenne annuelle
2020	98.3	97.7	97.5	98.3	98.0	100.3	101.1	101.9	103.3	103.4	102.5	100.0	100.2
2021	99.9	97.3	98.1	98.7	98.2	100.6	100.7	100.9	102.0	100.0	98.0	97.1	99.3
2022	96.2	93.9	92.0	91.8	92.1	92.3	94.1	92.1	93.4	93.7	92.1	93.2	93.1
2023	90.9	89.9	89.7	90.4	90.9	93.3	95.0	95.2	95.5	95.0	94.6	95.2	93.0
2024	94.7												

Agristat

Agristat

Kaufkraft landw. Produkte im Verhältnis zu den landw. Produktionsmitteln Pouvoir d'achat des produits agricoles par rapport aux agents de production agricole

Dezember 2020 = 100 ~ Décembre 2020 = 100

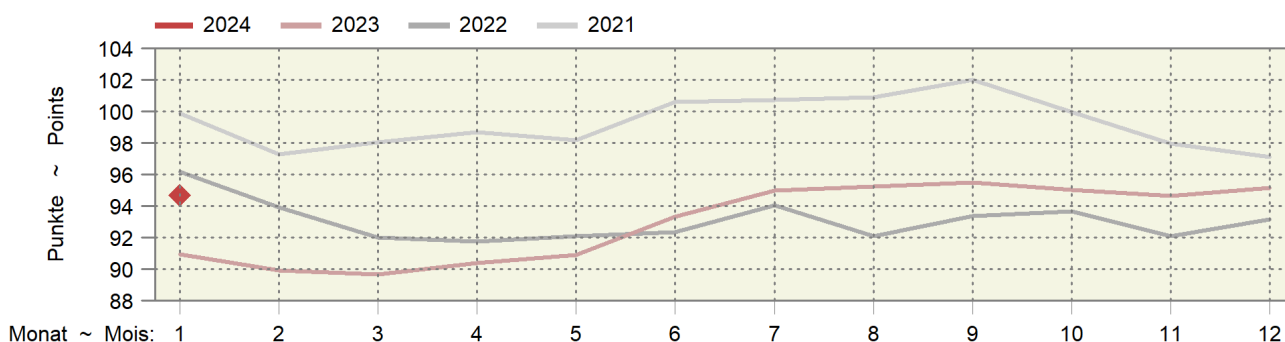

6.18 Kaufkraft landwirtschaftlicher Produkte im Verhältnis zu den Konsumentenpreisen Pouvoir d'achat des produits agricoles par rapport aux prix à la consommation

Verhältnis zwischen dem Produzentepreisindex Landwirtschaft und dem Landesindex der Konsumentenpreise, Dezember 2020 = 100. Die Indices der zwei aktuellsten Monate sind provisorisch.

Relation entre l'indice des prix à la production dans l'agriculture et l'indice des prix à la consommation, décembre 2020 = 100. Les indices des deux mois les plus actuels sont provisoires.

Jahre	Jan	Feb	Mrz	Apr	Mai	Jun	Jul	Aug	Sep	Okt	Nov	Dez	Jahresmittel
Années	Jan	Fév	Mar	Avr	Mai	Jun	Jul	Aoû	Sep	Oct	Nov	Déc	Moyenne annuelle
2020	99.4	98.1	97.5	97.9	97.3	99.8	100.9	101.4	102.7	102.6	102.0	100.0	100.0
2021	99.8	97.4	98.4	99.5	99.2	101.7	102.4	102.7	104.0	102.6	101.3	101.6	100.9
2022	101.6	99.4	98.2	99.6	100.3	100.9	102.6	100.9	102.9	102.9	101.6	102.0	101.1
2023	101.0	98.9	98.1	98.0	97.5	99.7	101.5	101.9	102.4	102.1	101.6	101.7	100.4
2024	101.7												

Agristat

Agristat

Kaufkraft landwirtschaftlicher Produkte im Verhältnis zu den Konsumentenpreisen Pouvoir d'achat des produits agricoles par rapport aux prix à la consommation

Dezember 2020 = 100 ~ Décembre 2020 = 100

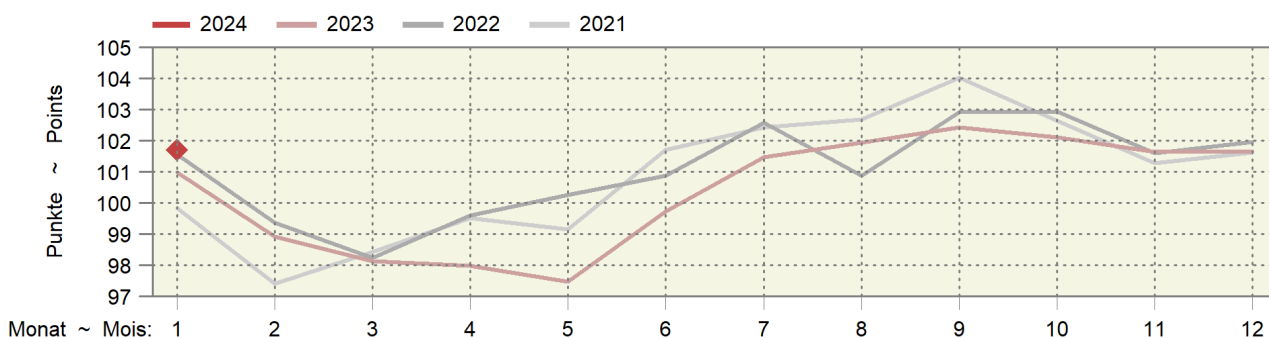

6.19 Produzenten- und Importpreisindex Indice des prix à la production et à l'importation

Dezember 2020 = 100 ~ Décembre 2020 = 100

Produktgruppen	Gewichtung 2020 Pondération 2020	2023			2024			Veränderung in % zum Variation en % par rap.		Groupes de produits
		Januar	November	Dezember	Januar	Januar	Vorjahr	Vormonat		
		Janvier	Novembre	Décembre	Janvier	Année préc.	Mois préc.			
Produzentenpreisindex Total	100.0000	106.5	106.6	106.4	106.4	-0.1	0.0		Indice des prix à la production, total	
Landw. Produkte, inbegr. Gartenbau- und Baum- schulprodukte	1.9556	105.5	107.9	107.7	107.6	2.0	-0.2		Produits agricoles, produits de pépinières et prod. horticoles inclus	
Nahrungs- und Futtermittel	8.8716	104.1	106.3	106.4	106.4	2.2	-0.0		Produits alimentaires et aliments fourragers	
Getränke	0.5242	103.4	106.9	106.8	106.8	3.3	-		Boissons	
Tabakwaren	0.3672	107.7	102.3	99.8	99.8	-7.3	-		Tabacs	
Forstwirtschaftliche Produkte	0.1158	121.6	130.5	127.2	127.2	4.6	-		Produits sylvicoles	
Holzprodukte	2.3191	120.2	121.3	122.6	122.6	2.0	-		Produits en bois	
Importpreisindex, Total	100.0000	114.8	110.5	109.0	107.3	-6.5	-1.6		Indice des prix à l'importation, total	
Landwirtschaftliche Produkte	1.8769	118.2	114.8	119.3	120.8	2.2	1.3		Produits agricoles	
Nahrungs- und Futtermittel	3.8578	109.0	110.0	109.3	108.7	-0.3	-0.6		Produits alimentaires et aliments fourragers	
Getränke	1.0973	102.0	103.2	103.2	103.2	1.3	-		Boissons	
Holzprodukte	1.1761	124.7	119.1	119.2	119.2	-4.4	-		Produits en bois	

Bundesamt für Statistik (BFS)

Office fédéral de la statistique (OFS)

Produzenten- und Importpreisindex

Indice des prix à la production et à l'importation

Produzentenpreisindex (PPI) und Importpreisindex (IPI), Dezember 2020 = 100

Indice des prix à la production (IPP) et indice des prix à l'importation (IPI), décembre 2020 = 100

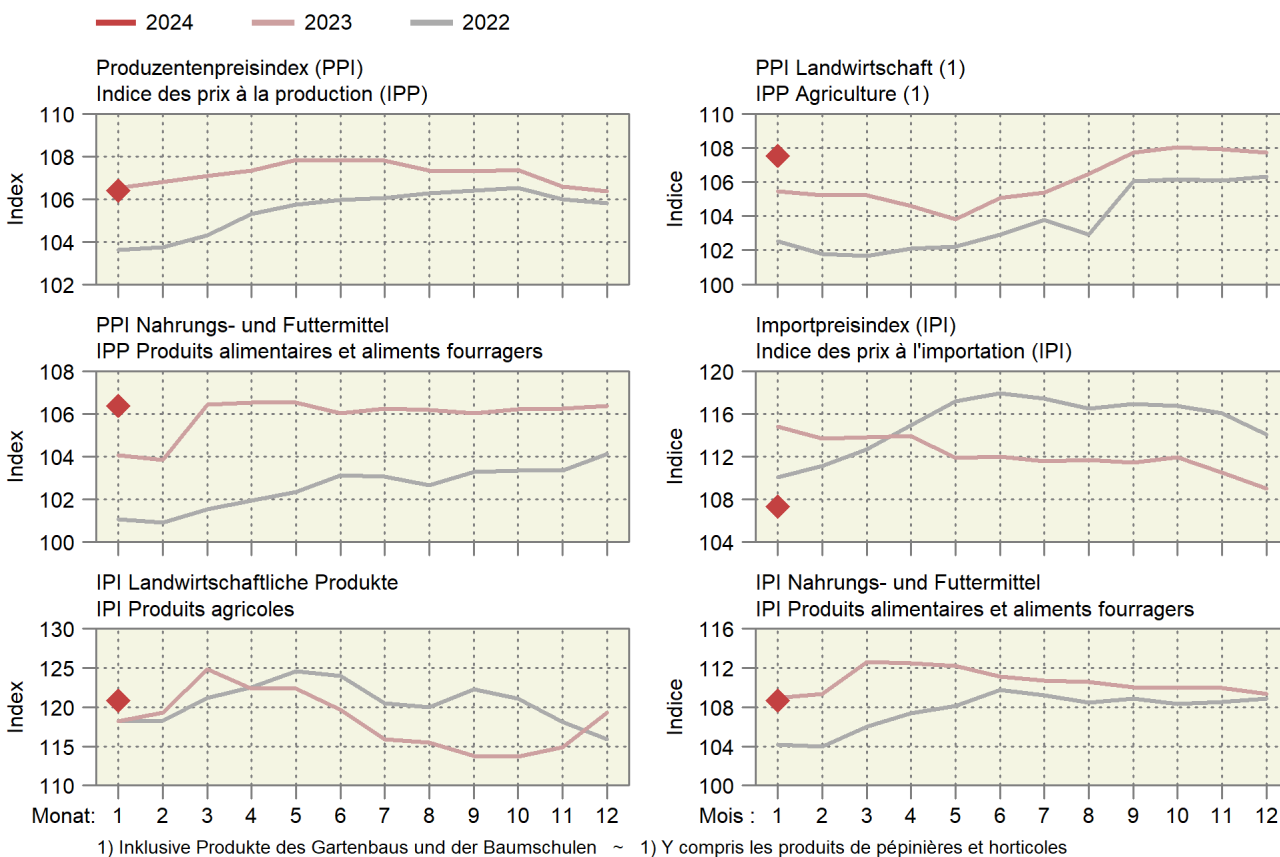

6.20 Internationale Preise für Milchprodukte Prix internationaux de produits laitiers

In CHF/kg ~ En CHF/kg

Produkte	2023			2024			Differenz in CHF zum		Produits
	Februar	November	Dezember	Januar	Februar	Vorjahr	Vormonat		
	Février	Novembre	Décembre	Janvier	Février	Année préc.	Mois préc.		
Westeuropa									Europe de l'Ouest
Butter	4.58	4.58	4.46	4.83	5.76	1.18	0.93		Beurre
Magermilchpulver	2.59	2.49	2.34	2.27	2.48	-0.11	0.22		Poudre de lait écrémé
Vollmilchpulver	3.19	2.73	2.79	2.88	3.15	-0.04	0.27		Poudre de lait entier
Ozeanien									Océanie
Butter	4.26	4.45	4.36	4.93	5.85	1.59	0.92		Beurre
Magermilchpulver	2.65	2.41	2.28	2.26	2.48	-0.17	0.22		Poudre de lait écrémé
Vollmilchpulver	3.00	2.68	2.69	2.82	3.04	0.04	0.22		Poudre de lait entier

Schweizer Milchproduzenten (SMP)

Producteurs suisses de lait (PSL)

Preisentwicklung für Milchprodukte auf dem Weltmarkt Évolution des prix de produits laitiers sur le marché mondial

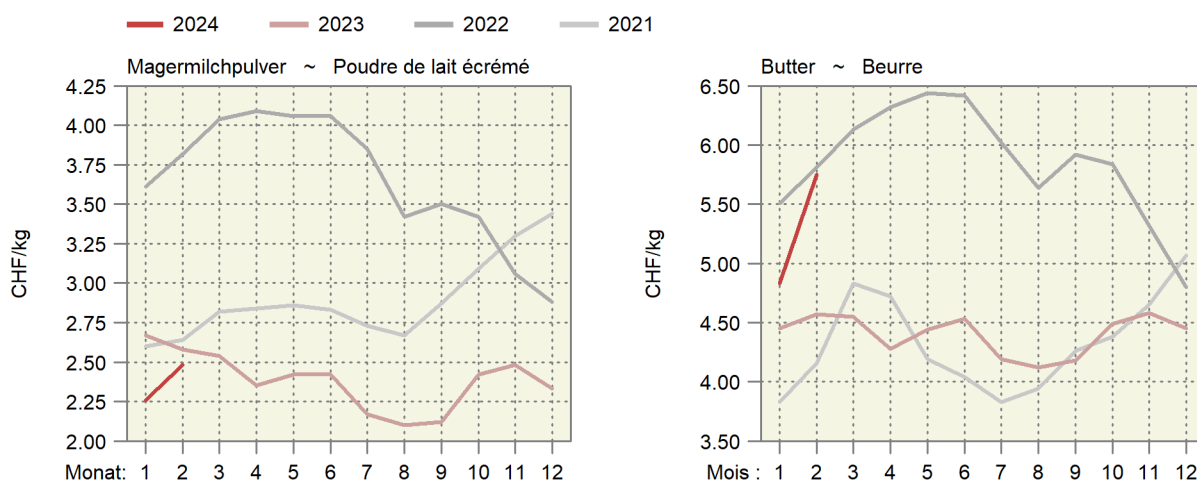

Entwicklung der Fett- und Eiweisspreise auf dem Weltmarkt Évolution des prix de la graisse et de la protéine sur le marché mondial

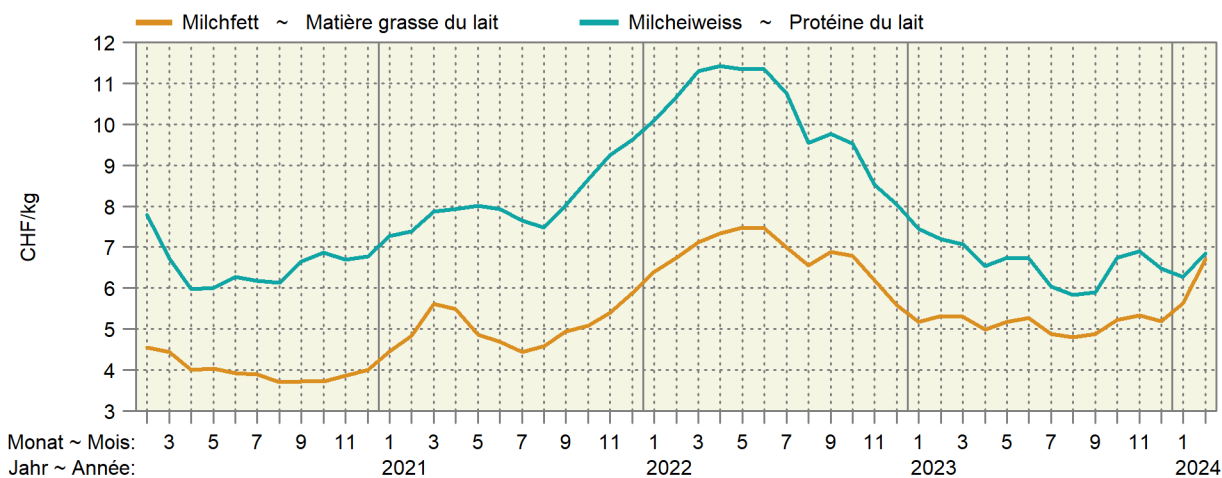

6.21 Preise von Schlachtvieh und Tränkekälbern in den Nachbarländern Prix du bétail de boucherie et des veaux à l'engrais dans les pays voisins

Euro-Preise umgerechnet in CHF pro kg SG oder pro Tier

Prix en euros transformés en CHF par kg PM ou par animal

Kategorie	Land	Klasse	2023		2024		Differenz in CHF zum	
			Februar	Dezember	Januar	Februar *	Vorjahr	Vormonat
Catégorie	Pays	Classe					Différence en CHF par rapport à	
			Février	Décembre	Janvier	Février *	Année préc.	Mois préc.
Mastschweine (CHF/kg SG) ~ Porcs de boucherie (CHF/kg PM)								
	DE	E	2.26	2.08	2.02	2.08	-0.18	0.06
	FR	E	2.18	1.79	1.79	1.85	-0.33	0.06
	IT	R	2.45	2.60	2.49	2.41	-0.04	-0.08
	AT	E	2.30	2.14	2.08	2.13	-0.18	0.05
Mastmuni (CHF/kg SG) ~ Taureaux (CHF/kg PM)								
	DE	R3 (T3)	5.14	4.60	4.58	4.68	-0.46	0.10
	FR	R3 (T3)	5.30	4.92	4.93	5.06	-0.24	0.13
	IT	R3 (T3)	4.95	4.80	4.66	4.62	-0.33	-0.04
	AT	R3 (T3)	4.91	4.74	4.67	4.67	-0.24	-0.00
Rinder (CHF/kg SG) ~ Génisses (CHF/kg PM)								
	DE	R3 (T3)	4.99	4.24	4.23	4.28	-0.71	0.05
	FR	R3 (T3)	5.39	5.14	5.13	5.19	-0.20	0.07
	IT	R3 (T3)	5.46	5.34	5.18	4.60	-0.86	-0.57
	AT	R3 (T3)	4.81	4.51	4.48	4.52	-0.29	0.04
Kühe (CHF/kg SG) ~ Vaches (CHF/kg PM)								
	DE	O3 (A3)	4.22	3.35	3.65	3.64	-0.58	-0.00
	FR	O3 (A3)	4.77	4.02	4.07	4.22	-0.55	0.14
	IT	O3 (A3)	3.81	3.30	3.40	3.53	-0.29	0.13
	AT	O3 (A3)	3.57	3.04	3.07	3.23	-0.34	0.16
Schlaktkälber (CHF/kg SG) ~ Veaux de boucherie (CHF/kg PM)								
	DE	E-P (C-X)	5.34	5.22	4.95	5.04	-0.30	0.09
	FR	R (T)	7.69	7.09	7.04	7.12	-0.57	0.08
	IT		6.54	6.04	5.98	6.04	-0.50	0.05
	AT	E-P (C-X)	6.51	6.84	6.58	6.48	-0.04	-0.10
Tränkekälber männlich (CHF/Tier) ~ Veaux à l'engrais mâles (CHF/animal)								
	DE	Milchtyp ~ Type laitier	109	91	84	83	-26	-1
	FR	Milchtyp ~ Type laitier	85	51	51	60	-25	9
	IT	Milchtyp ~ Type laitier	124	114	110	107	-17	-3
	AT	Milchtyp ~ Type laitier	126	129	138	120	-7	-19
	DE	Masttyp ~ Type engraissement	236	176	175	177	-59	2
	FR	Masttyp ~ Type engraissement	218	209	216	229	11	13
	IT	Masttyp ~ Type engraissement	254	231	224	221	-33	-4
	AT	Masttyp ~ Type engraissement	306	294	302	330	24	28
Schlachtlämmer (CHF/kg SG) ~ Agneaux de boucherie (CHF/kg PM)								
	DE		7.71	7.76	7.77	7.72	0.01	-0.05
	FR		7.83	8.36	8.22	8.08	0.25	-0.14
	IT		5.31	6.00	5.80	5.57	0.27	-0.22
	AT		6.76	6.19	6.18	6.45	-0.31	0.27

Verschiedene Quellen

Sources diverses

Preise von Schlachtvieh in den Nachbarländern

Prix du bétail de boucherie dans les pays voisins

In CHF pro kg Schlachtgewicht (SG) ~ En CHF par kg de poids mort (PM)

— Deutschland
— Allemagne
— Frankreich
— France
— Italien
— Italie
— Österreich
— Autriche

Schweine ~ Porcs

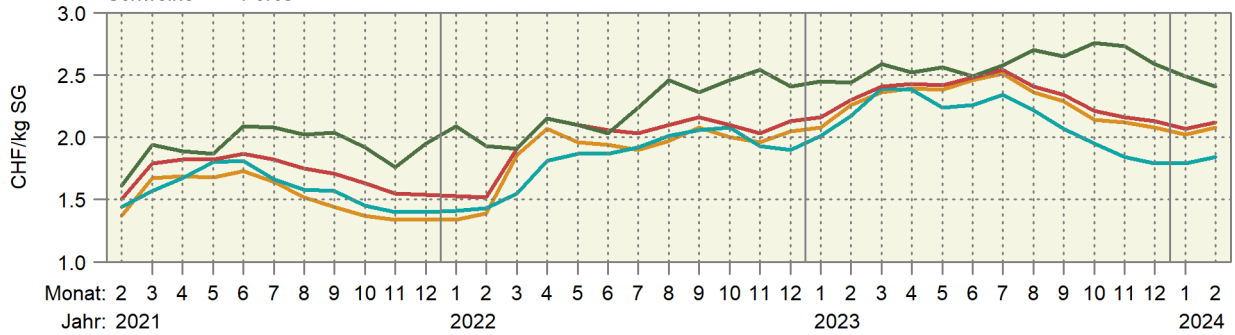

Muni ~ Taureaux

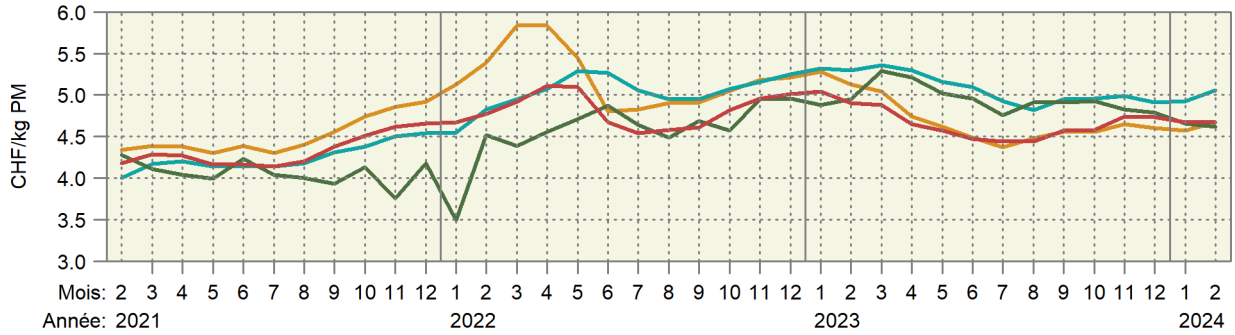

Kühe ~ Vaches

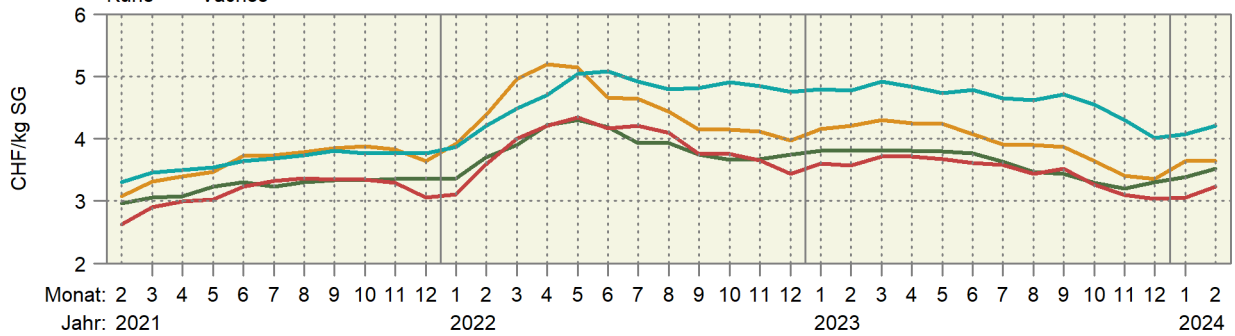

Schlachtkälber ~ Veaux de boucherie

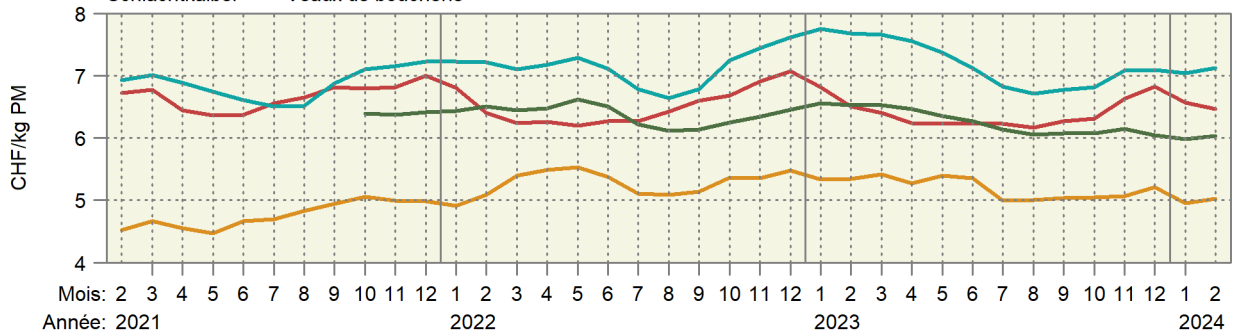

Schlachtlämmer ~ Agneaux de boucherie

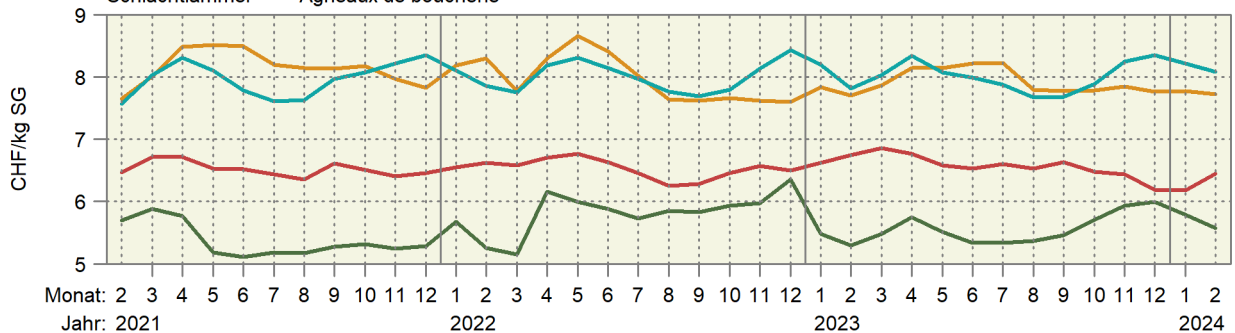

6.22 Weltmarktpreise Prix sur le marché mondial

Internationale Preise der Weltbank (WB), der Börse Chicago (C) und der Börse New York (NY), Preise in CHF/Tonne (Rohöl in CHF/1000 Liter)

Prix internationaux de la Banque Mondiale (WB), de la bourse Chicago (C) et de la bourse New York (NY), prix en CHF/tonne (pétrole brut en CHF/1000 Liter)

Produkte	Quelle Source	2023		2024		Differenz in CHF zum		Produits
		Februar	Dezember	Januar	Februar	Différence en CHF par rapport à		
		Février	Décembre	Janvier	Février	Vorjahr Année préc.	Vormonat Mois préc.	
Rindvieh	C	3 294	3 185	3 288	3 557	262.71	268.92	Bovins
Rindfleisch	WB	3 795	4 147	4 359	4 816	1 020.60	456.57	Viande de bœuf
Mastrinder	C	4 300	4 149	4 147	4 572	272.60	425.34	Bovins à l'engrais
Schweine	C	1 645	1 309	1 360	1 555	-90.32	194.99	Porcs
Geflügelfleisch	WB	1 416	1 415	1 345	1 334	-82.38	-11.47	Viande de poulet
Weizen	C	258	197	189	188	-70.26	-1.33	Blé
Weichweizen SRW USA	WB	288	221	213	217	...	3.78	Blé tendre SRW USA
Reis Thailand 5 %	WB	455	558	567	549	94.48	-17.64	Riz Thaïlande 5 %
Mais	C	247	163	153	147	-99.37	-6.02	Maïs
Mais	WB	276	179	171	166	-109.14	-4.13	Maïs
Sojabohnen	C	518	417	390	377	-141.25	-13.04	Soja
Sojabohnen	WB	602	474	470	457	-144.36	-12.67	Soja
Sojamehl	WB	559	454	424	402	-157.14	-21.67	Farine de soja
Kaffee Arabica	WB	4 681	4 024	3 842	4 055	-626.68	212.59	Café Arabica
Kaffee Robusta	WB	2 118	2 586	2 803	2 976	858.27	172.69	Café Robusta
Kaffee (CSCE)	NY	3 684	3 597	3 525	3 605	-79.58	80.05	Café (CSCE)
Tee	WB	2 498	2 350	2 283	2 372	-126.43	88.95	Thé
Kakao	WB	2 452	3 645	3 777	4 891	2 438.62	1 113.38	Cacao
Kakao	NY	2 463	3 676	3 862	5 055	2 592.09	1 192.18	Cacao
Bananen USA	WB	1 535	1 356	1 379	1 386	-149.05	6.87	Bananen USA
Orangen	WB	1 203	1 643	1 432	1 720	517.17	287.56	Oranges
Kokosöl	WB	1 004	960	971	1 031	26.79	60.15	Huile de coco
Erdnussöl	WB	1 618	1 775	1 766	1 782	164.84	16.47	Huile d'arachides
Palmöl	WB	878	704	726	754	-123.81	28.57	Huile de palme
Palmkernöl	WB	958	837	840	910	-47.94	70.68	Huile de noix de palmiers
Sojaöl	WB	1 149	920	834	803	-346.28	-31.75	Huile de soja
Rapsöl	WB	1 099	875	835	847	-251.24	12.46	Huile de colza
Sonnenblumenöl	WB	1 071	818	810	814	-256.66	3.98	Huile de tournesol
Zucker	WB	412	414	416	442	30.00	26.03	Sucre
Zucker Nr. 11 (CSCE)	NY	419	413	429	447	28.73	18.68	Sucre n° 11 (CSCE)
Fischmehl	WB	1 629	1 600	1 535	1 524	-104.81	-11.17	Farine de poisson
Harnstoff	WB	330	307	288	309	-21.27	21.11	Urée
Rohphosphat	WB	298	132	131	134	-163.86	3.25	Phosphate brut
Diammoniumphosphat	WB	566	488	512	514	-52.28	1.74	Phosphate diammonique
Triplesuperphosphat	WB	506	388	387	400	-106.12	12.89	Triple superphosphate
Kaliumchlorid	WB	459	270	254	255	-204.56	0.26	Chlorure de potassium
Kautschuk TSR20	WB	1 495	1 439	1 550	1 782	287.05	232.21	Caoutchouc TSR20
Rohöl	WB	467	412	420	446	-20.64	26.31	Pétrole brut
Kohle Australien	WB	192	123	107	109	-82.44	2.06	Charbon d'Australie
Gas Europa	WB	15.29	9.96	8.21	7.17	-8.11	-1.04	Gaz Europe

Weltbank; Börse Chicago; Börse New York

Banque Mondiale; Bourse de Chicago; Bourse de New York

Entwicklung der Weltmarktpreise, Teil 1

Évolution des prix sur le marché mondial, 1ère partie

In CHF pro Tonne; oben rechts: Änderung in Prozent im letzten Monat gegenüber dem Vorjahr

En CHF par tonne ; à droite en haut : changement en pour cent au dernier mois par rapport à l'année précédente

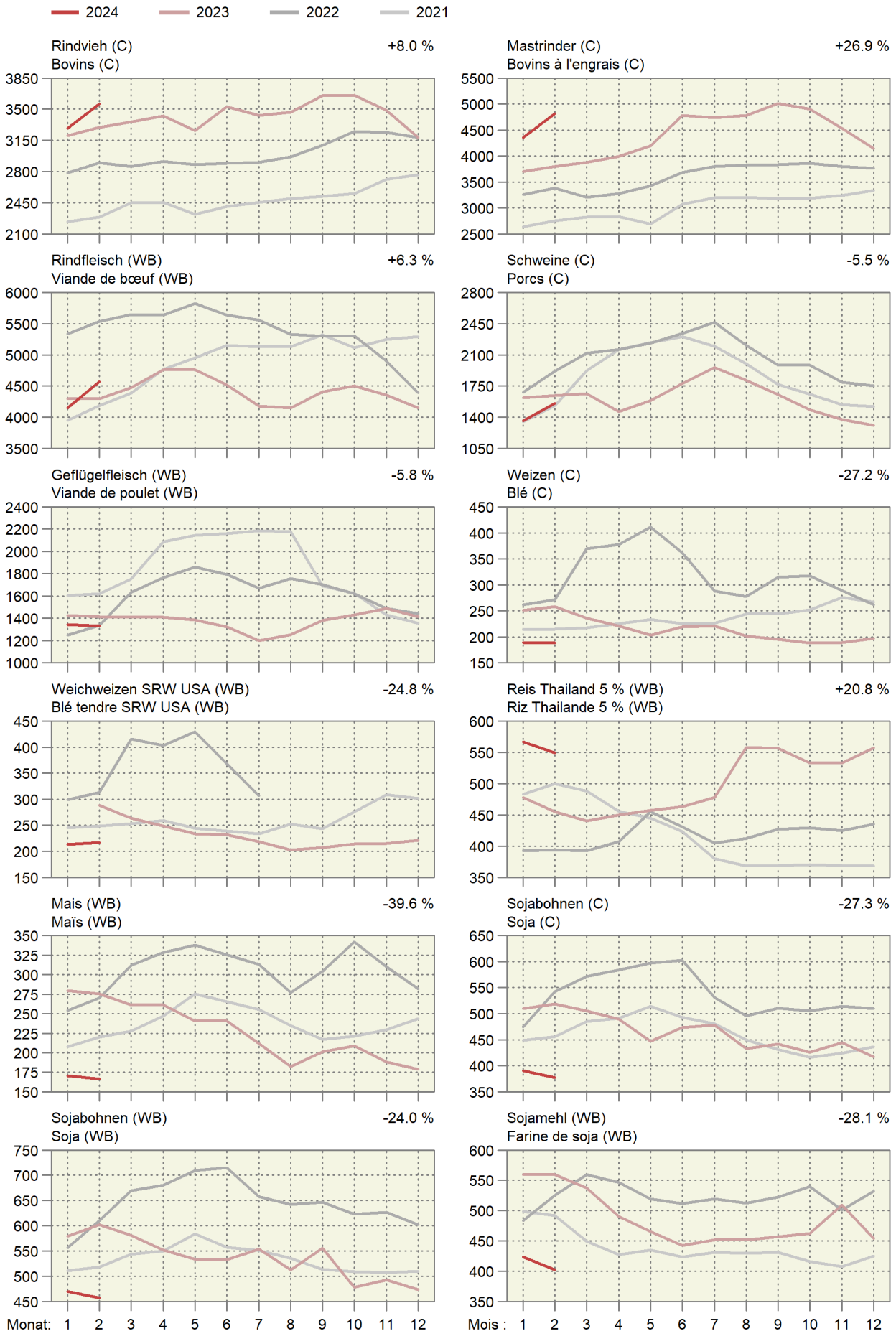

Entwicklung der Weltmarktpreise, Teil 2

Évolution des prix sur le marché mondial, 2ème partie

In CHF pro Tonne; oben rechts: Änderung in Prozent im letzten Monat gegenüber dem Vorjahr

En CHF par tonne ; à droite en haut : changement en pour cent au dernier mois par rapport à l'année précédente

2024 2023 2022 2021

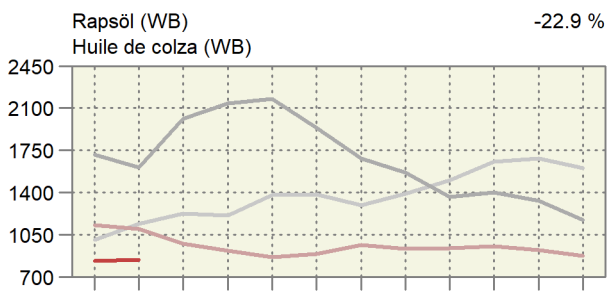
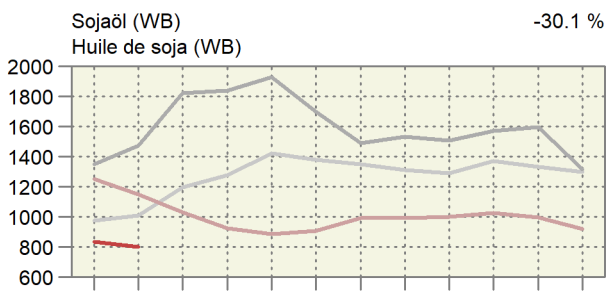
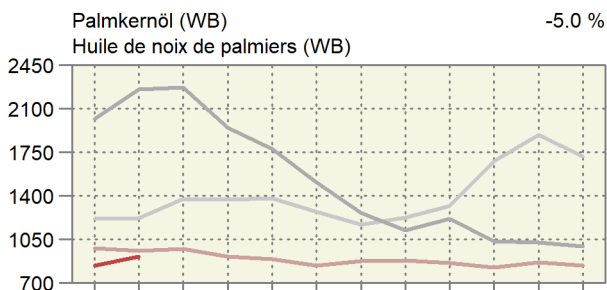
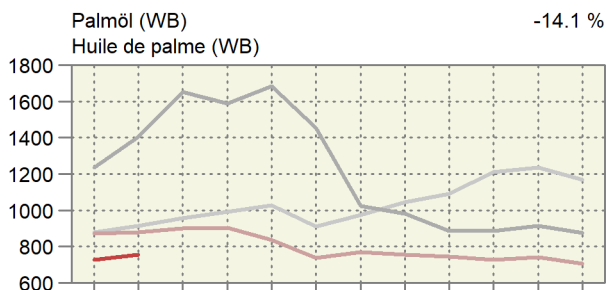
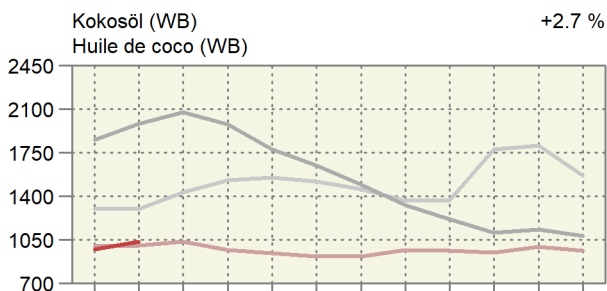
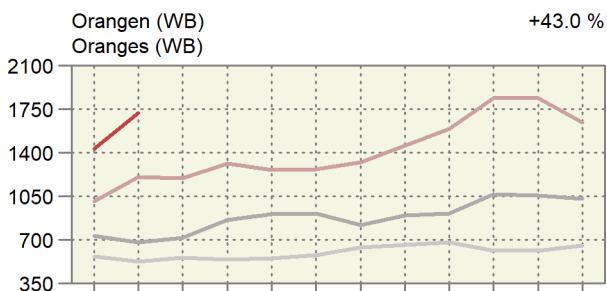
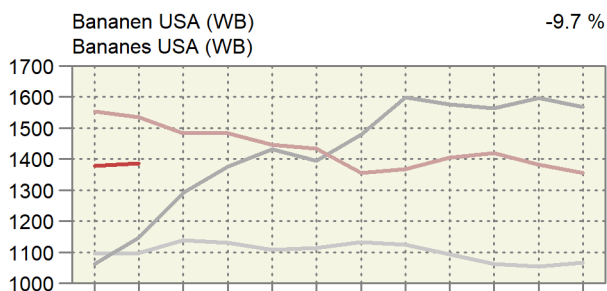
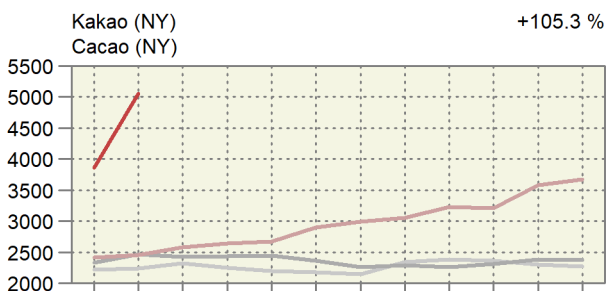
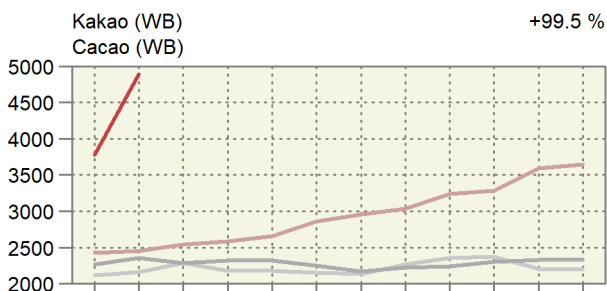
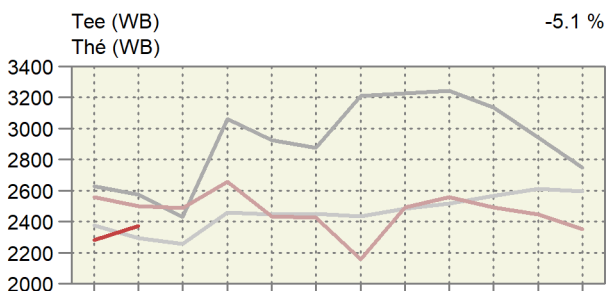
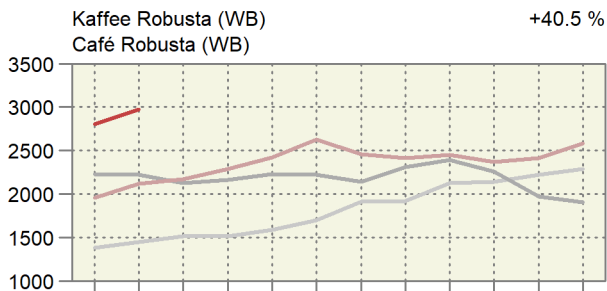
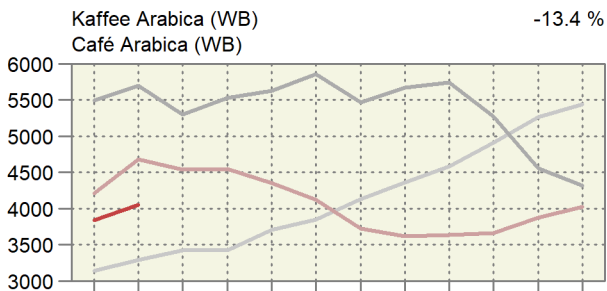

Monat: 1 2 3 4 5 6 7 8 9 10 11 12

Mois : 1 2 3 4 5 6 7 8 9 10 11 12

Entwicklung der Weltmarktpreise, Teil 3

Évolution des prix sur le marché mondial, 3ème partie

In CHF pro Tonne; oben rechts: Änderung in Prozent im letzten Monat gegenüber dem Vorjahr

En CHF par tonne ; à droite en haut : changement en pour cent au dernier mois par rapport à l'année précédente

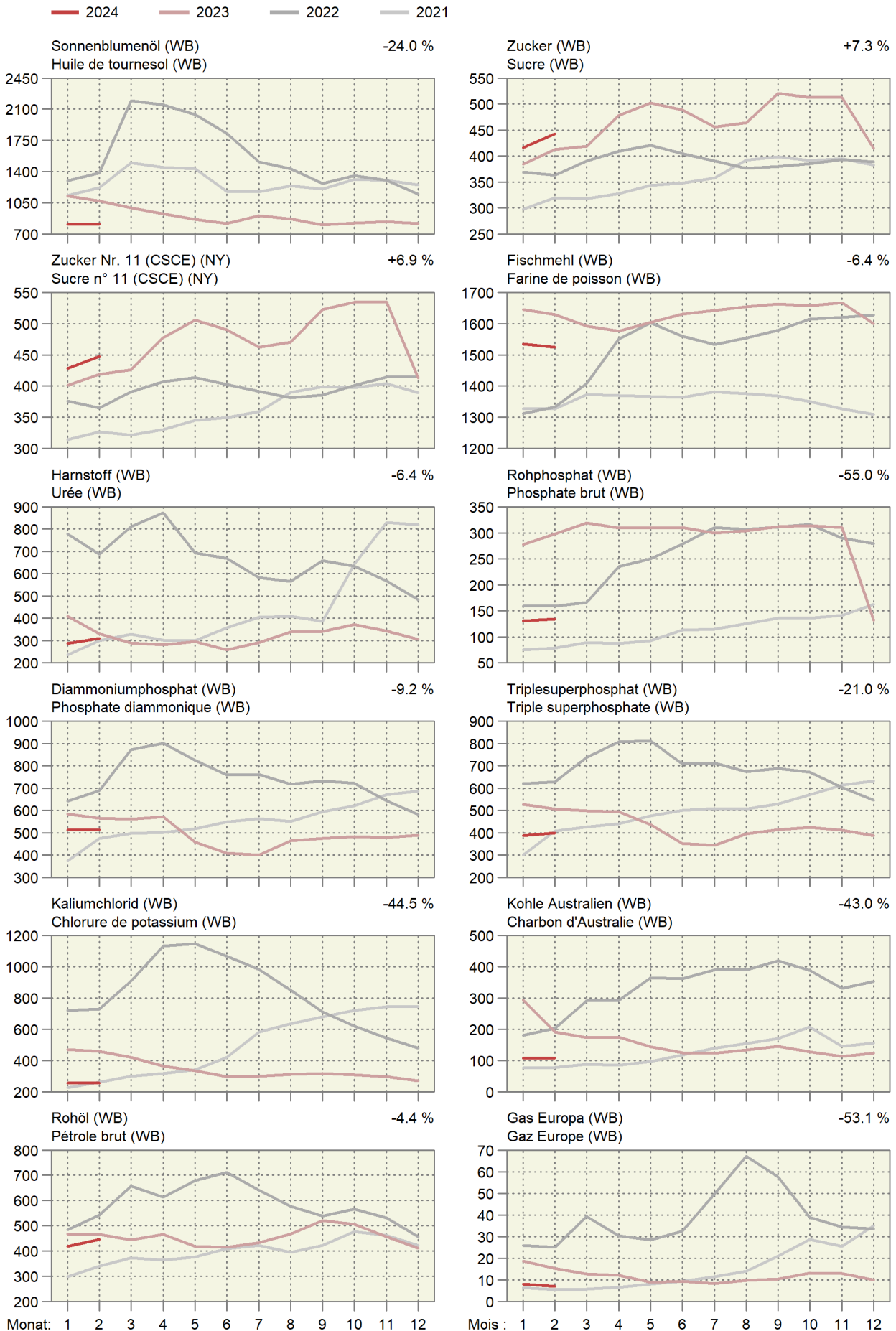

7. Diverses ~ Divers

7.1 Verkaufswert tierischer Erzeugnisse im Monat Januar Valeur de vente de produits d'origine animale au mois de janvier

Berechnung ohne Eigenverbrauch ~ Calcul sans auto-consommation

Erzeugnisse	Einheit Unité	Verkaufsmenge			Verkaufswert je Mengeneinheit CHF ohne MwSt.			Verkaufswert, tausend CHF ohne MwSt.			Produits
		Quantité vendue			Valeur de vente par unité de mesure, CHF hors TVA			Valeur de vente, milliers de CHF hors TVA			
		2023	2024 *	%	2023	2024 *	%	2023	2024 *	%	
Nutzvieh- export	St. ~ Pce	6	13	...	3 746	3 014	-19.5	22	39	74.3	Export. de bétail de rente
Schlachttiere											Animaux de bouch.
Grossvieh	St. ~ Pce	36 934	38 511	4.3	2 866	2 867	0.0	105 860	110 400	4.3	Gros bétail
Kälber	St. ~ Pce	15 686	16 506	5.2	2 008	1 974	-1.7	31 499	32 583	3.4	Veaux
Schweine	St. ~ Pce	226 705	215 678	-4.9	282	357	26.6	63 857	76 939	20.5	Porcs
Schafe	St. ~ Pce	16 959	17 607	3.8	277	285	2.7	4 704	5 017	6.7	Moutons
Geflügel ¹	t LG ~ t PV	13 269	13 783	3.9	2 690	2 642	-1.8	35 692	36 421	2.0	Volaille ¹
Total								241 612	261 361	8.2	Total
Milch	t	284 760	765	737	-3.7	217 946	Lait
Eier	1000 St. ~ Pce	89 834	318	28 557	Œufs

¹ Poulet, Truten¹ Poulet, DindeBundesamt für Landwirtschaft (BLW); Bundesamt für Zoll und Grenzsicherheit (BAZG);
Proviande; weitere Quellen; Berechnungen durch AgristatOffice fédéral de l'agriculture (OFAG); Office fédéral de la douane et de la sécurité des
frontières (OFDF); Proviande; autres sources; calculs par Agristat

7.2 Verkaufswert tierischer Erzeugnisse nach Monaten Valeur de vente de produits d'origine animale par mois

Berechnungen ohne Eigenverbrauch in Millionen CHF, ohne MwSt. ~ Calcul sans auto-consommation en millions de CHF, hors TVA

Jahr Monat	Nutzvieh- ausfuhr	Schlachttiere ~ Animaux de boucherie					Milch	Eier	Total	
Année Mois	Exportations de bétail de rente	Grossvieh	Kälber	Schweine	Schafe	Geflügel ¹	Lait	Œufs		
		Gros bétail	Veaux	Porcs	Moutons	Volaille ¹				
2022	Jan	0.0	100.8	30.5	69.7	4.5	32.0	196.1	26.7	460.2
	Feb	0.1	90.2	29.0	64.5	4.6	31.3	179.8	22.0	421.5
	Mrz	0.0	104.4	35.7	74.8	6.3	35.6	203.3	30.7	490.7
	Apr	0.0	90.1	33.7	66.0	6.5	32.2	208.6	27.9	465.0
	Mai	0.1	94.6	34.9	72.6	5.2	35.9	219.2	27.0	489.5
	Jun	0.1	87.9	32.3	70.9	4.8	35.3	191.9	25.6	448.8
	Jul	0.0	86.2	27.9	65.0	4.1	35.3	197.1	26.8	442.5
	Aug	0.2	100.8	29.7	62.2	5.2	35.5	196.3	27.5	457.5
	Sep	0.0	97.8	30.2	62.3	6.6	38.0	225.2	26.8	486.9
	Okt	0.1	109.5	28.3	59.8	6.0	34.6	215.0	27.6	480.9
	Nov	0.0	131.6	32.6	58.9	5.7	36.4	199.6	27.8	492.5
	Dez	0.0	99.2	36.6	59.9	6.0	35.7	210.2	29.1	476.6
	Jahr	0.7	1 193.3	381.3	786.6	65.5	417.6	2 442.5	325.3	5 612.8
2023	Jan	0.0	105.9	31.5	63.9	4.7	35.7	217.9	28.6	488.1
	Feb	0.0	93.5	30.7	55.8	4.4	31.5	198.1	26.1	440.2
	Mrz	0.0	102.6	37.7	60.1	7.7	36.2	221.3	29.4	495.1
	Apr	0.0	82.6	29.6	53.2	5.1	32.5	221.4	26.9	451.3
	Mai	0.1	93.8	31.0	67.7	5.0	37.0	218.9	26.8	480.3
	Jun	0.1	87.8	30.5	71.8	5.6	36.0	191.2	26.1	449.1
	Jul	0.0	83.2	24.5	68.9	3.8	33.5	191.0	26.9	431.8
	Aug	0.0	90.3	26.1	71.8	4.8	34.2	189.4	26.8	443.3
	Sep	0.1	89.5	24.6	69.6	5.6	33.8	218.6	25.3	467.0
	Okt	0.0	110.7	27.1	75.1	6.1	36.5	206.7	28.2	490.4
	Nov	0.0	128.5	32.8	74.1	6.1	35.8	188.2	25.3	490.9
	Dez	0.0	91.8	30.6	68.9	5.9	34.9	201.0	31.7	464.9
	Jahr	0.4	1 160.1	356.8	800.9	64.7	417.7	2 463.8	328.2	5 592.5
2024	Jan	0.0	110.4	32.6	76.9	5.0	36.4

¹ Poulet, Truten

¹ Poulet, Dinde

Bundesamt für Landwirtschaft (BLW); Bundesamt für Zoll und Grenzsicherheit (BAZG); Proviande; weitere Quellen; Berechnungen durch Agristat

Office fédéral de l'agriculture (OFAG); Office fédéral de la douane et de la sécurité des frontières (OFDF); Proviande; autres sources; calculs par Agristat

Verkaufswert tierischer Erzeugnisse nach Monat Valeur de vente de produits d'origine animale par mois In Millionen CHF ~ En millions de CHF

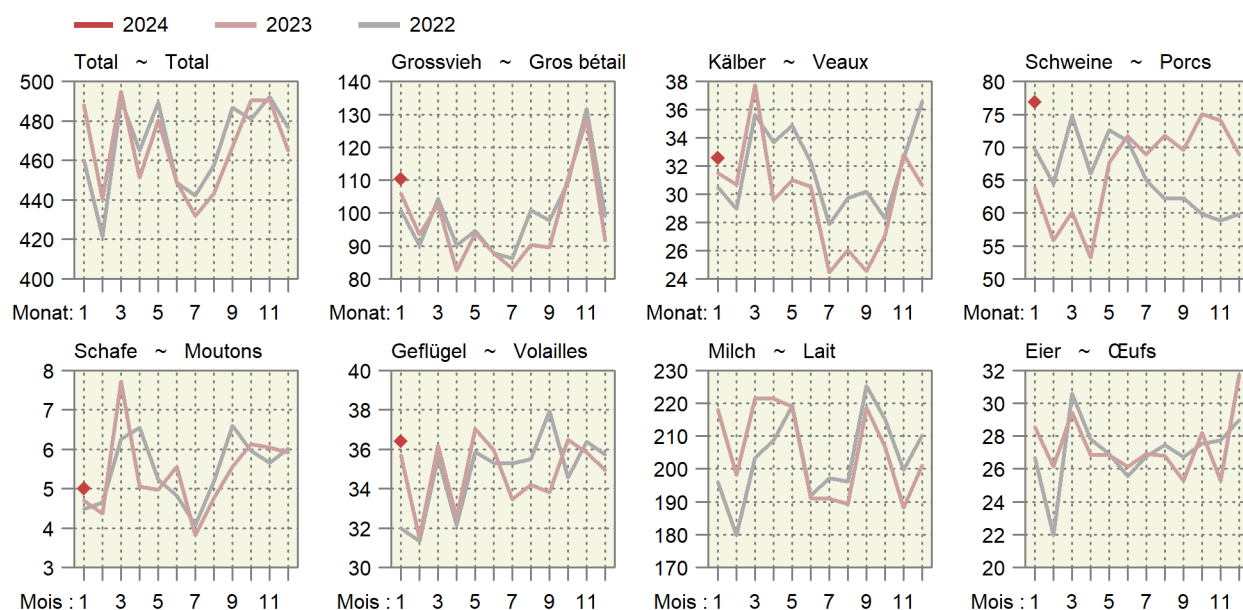

7.3 Monatliche Umsätze im Detailhandel Chiffres d'affaires mensuels dans le commerce de détail

Entwicklung auf der Basis der kalender- und saisonbereinigten Umsätze, 2015 = 100.
Évolution sur la base des chiffres d'affaires corrigés des effets calendaires et des variations saisonnières, 2015 = 100.

Monat ~ Mois	Nominal							Real ~ Réel						
	Jahr ~ Année							Jahr ~ Année						
	2018	2019	2020	2021	2022	2023	2024	2018	2019	2020	2021	2022	2023	2024
Nahrungsmittel, Getränke, Tabak ~ Denrées alimentaires, boissons et tabac														
Jan ~ Jan	103.6	105.3	105.0	117.5	111.3	113.6	113.9	102.4	102.9	103.3	115.7	110.8	107.8	105.9
Feb ~ Fév	103.7	104.1	109.6	116.5	112.1	114.0		102.6	101.7	108.0	115.3	111.5	107.4	
Mrz ~ Mar	104.8	105.0	115.0	122.1	112.1	113.9		103.4	102.8	112.6	121.2	110.8	106.9	
Apr ~ Avr	104.0	106.2	110.1	122.0	111.4	111.2		102.7	103.7	106.9	120.2	109.8	104.7	
Mai ~ Mai	104.5	103.1	123.7	117.6	110.4	114.8		102.4	100.9	120.4	116.2	107.7	107.3	
Jun ~ Jun	105.2	105.9	115.6	111.0	111.0	116.4		103.4	103.7	112.1	110.2	108.1	108.5	
Jul ~ Jul	104.6	107.2	116.9	110.5	111.0	113.9		102.5	105.2	113.8	109.3	107.9	105.8	
Aug ~ Aoû	104.4	105.6	114.0	110.4	112.7	114.6		102.7	103.5	111.4	108.6	108.4	106.5	
Sep ~ Sep	104.4	105.6	111.9	110.0	112.8	114.8		102.0	103.2	108.8	108.4	108.2	106.7	
Okt ~ Oct	105.6	105.3	116.8	111.9	112.1	113.7		103.5	103.9	114.4	111.4	107.7	106.2	
Nov ~ Nov	105.5	106.3	115.4	113.2	112.6	113.2		103.2	104.9	113.3	112.4	107.8	105.5	
Dez ~ Déc	105.9	106.9	121.8	112.0	109.3	111.8		103.5	105.0	119.8	111.4	104.8	104.3	
Non Food ~ Produits non alimentaires														
Jan ~ Jan	97.8	97.5	98.7	89.4	103.6	103.4	104.9	101.0	101.0	103.1	93.6	108.3	105.9	108.1
Feb ~ Fév	97.1	98.0	97.7	76.3	103.1	106.1		100.1	101.7	102.2	80.4	107.6	108.9	
Mrz ~ Mar	97.0	96.6	79.1	111.6	104.6	104.9		100.4	100.0	82.7	117.8	109.1	107.9	
Apr ~ Avr	98.0	97.5	60.7	109.7	104.9	102.9		101.4	101.1	63.8	115.7	109.2	105.8	
Mai ~ Mai	96.6	98.2	97.5	104.5	106.2	104.8		100.0	101.8	102.7	110.1	110.3	107.7	
Jun ~ Jun	97.0	99.7	100.2	101.7	103.6	105.6		100.3	103.4	105.6	106.9	107.2	108.5	
Jul ~ Jul	97.0	99.1	99.8	99.2	105.0	104.2		100.6	102.7	105.0	104.4	108.9	107.0	
Aug ~ Aoû	97.6	97.8	99.3	102.3	106.0	104.3		101.0	101.4	104.3	107.8	109.9	107.2	
Sep ~ Sep	95.5	99.2	99.4	103.0	107.9	103.3		98.5	102.9	104.4	108.3	111.5	106.3	
Okt ~ Oct	96.9	98.7	101.3	104.6	104.2	103.3		99.9	102.3	106.2	109.8	107.5	106.3	
Nov ~ Nov	96.0	98.4	97.3	104.2	104.9	104.4		99.2	102.4	102.3	109.7	107.9	107.8	
Dez ~ Déc	96.5	99.1	99.5	103.8	104.2	104.3		99.8	103.1	104.7	109.0	107.1	107.4	

Bundesamt für Statistik (BFS),
Detailhandelsumsatzstatistik

Office fédéral de la statistique (OFS),
Statistique des chiffres d'affaires du commerce de détail

Umsätze im Detailhandel

Chiffres d'affaires dans le commerce de détail

Kalender- und saisonbereinigte Entwicklung, 2015 = 100

Évolution corrigée des effets calendaires et des variations saisonnières, 2015 = 100

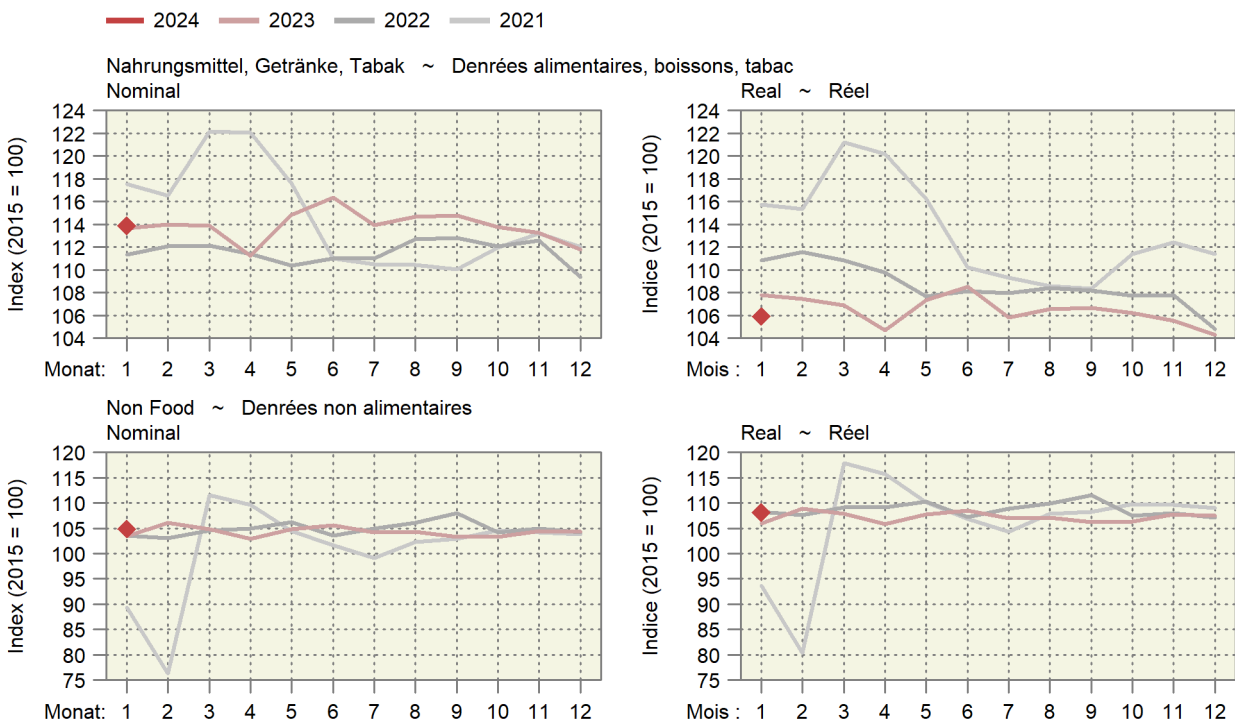

Impressum

Herausgeber:	Schweizer Bauernverband Agristat Laurstrasse 10 5201 Brugg 056 462 53 26
Übersetzungen:	Agristat, SBV Übersetzungen, externe Übersetzungsdienste
Erscheinungsweise:	monatlich, 12 Ausgaben AGRISTAT - statistisches Monatsheft
Redaktoren und Redaktorinnen	
1. Grundlagen:	Nicole Gysi, Daniel Erdin
2. Pflanzenbau:	Flora Zourek, Daniel Erdin, Lena Obrist
3. Milchwirtschaft:	Lena Obrist, Daniel Erdin
4. Viehwirtschaft:	Federica Ciulla, Daniel Erdin, Nicole Gysi
5. Aussenhandel:	Nicole Gysi, Federica Ciulla
6. Preise:	Bettina Abplanalp, Federica Ciulla, Daniel Erdin, Nicole Gysi
7. Diverses:	Federica Ciulla, Silvano Giuliani, Daniel Erdin
Layout:	Nicole Gysi (Hauptverantwortung), Nejna Gothuey

Falls Sie keine Ausgabe verpassen wollen, können Sie ein Mail an die Adresse info@agristat.ch mit dem Betreff «AGRISTAT-Infomail» schicken. Bei Fragen oder Anregungen zur Publikation erreichen Sie das Redaktionssteam mit einem Mail an dieselbe Adresse.

Titelphoto:	Philippe Ammann, Gontenschwil
Copyright:	Agristat Alle Tabellen dürfen mit Verweis auf die Publikation und die angegebenen Quellen ohne Einschränkungen publiziert werden.

Sie finden weitere Publikationen unter www.agristat.ch

- Grafiken: Mehr als 180 Grafiken in deutscher, französischer und englischer Sprache zur Landwirtschaftsstatistik
- AGRISTAT Aktuell: Die Leitartikel der aktuellen und der früheren AGRISTAT-Ausgaben
- Statistische Erhebungen und Schätzungen: Das statistische Jahrbuch der Schweizer Landwirtschaft mit einem Archiv zurück bis ins Jahr 1922
- Milchstatistik der Schweiz: Alles zum Thema Milch mit einem Archiv bis zurück ins Jahr 1917

Impressum

Editeur :	Union Suisse des Paysans Agristat Laurstrasse 10 5201 Brugg 056 462 53 26
Traductions :	Agristat, USP Traductions, services de traduction externes
Mode de parution :	mensuel, 12 numéros AGRISTAT - Cahier statistique mensuel
Rédacteurs et rédactrices	
1. Données de base :	Nicole Gysi, Daniel Erdin
2. Production végétale :	Flora Zourek, Daniel Erdin, Lena Obrist
3. Économie laitière :	Lena Obrist, Daniel Erdin
4. Production animale :	Federica Ciulla, Daniel Erdin, Nicole Gysi
5. Commerce extérieur :	Nicole Gysi, Federica Ciulla
6. Prix :	Bettina Abplanalp, Federica Ciulla, Daniel Erdin; Nicole Gysi
7. Divers :	Federica Ciulla, Silvano Giuliani, Daniel Erdin
Mise en page :	Nicole Gysi (responsabilité principale), Nejna Gothuey

Si vous ne voulez pas manquer des éditions, vous pouvez envoyer un message à l'adresse info@agristat.ch avec l'objet « AGRISTAT-Infomail ». Si vous avez des questions ou des suggestions concernant notre publication, vous atteignez l'équipe de rédaction avec un message à la même adresse.

Page de couverture :	Philippe Ammann, Gontenschwil
Droits d'auteur :	Agristat Tous les tableaux peuvent être publiés sans restriction avec l'indication de la publication et des sources mentionnées.

Vous trouverez d'autres publications sous www.agristat.ch

- Graphiques : Plus de 180 graphiques en langue française, allemande et anglaise, concernant la statistique agricole
- AGRISTAT Actuel : Les éditoriaux de l'édition actuelle et des éditions précédentes
- Statistiques et évaluations : L'annuaire statistique de l'agriculture suisse avec une archive débutant en 1922
- Statistique laitière : Les données essentielles de la branche laitières suisse avec un archive débutant en 1917